

**MUNICIPALIDAD PROVINCIAL  
DE MOYOBAMBA**



---

**MEMORIA ANUAL 2015**

---

**GERENCIA DE PLANEAMIENTO, PRESUPUESTO  
Y DESARROLLO INSTITUCIONAL**

Moyobamba – Perú

2016

## PRESENTACIÓN.

Vecinos y vecinas de Moyobamba...

Habiendo concluido el primer año de mi gestión edil, presento a la Comunidad Moyobambina la "Memoria Anual" correspondiente al año fiscal 2015, con la finalidad de dar a conocer las acciones, actividades programas y proyectos desarrollados por las diferentes Unidades Orgánicas, tanto en desarrollo social, económico, ambiental, infraestructura y seguridad, todo ello con el único propósito de lograr el progreso de la provincia y bienestar de los vecinos.



Podemos afirmar que el año 2015 ha sido satisfactorio para la gestión, habiéndose logrado dar solución a problemas que habían sido postergados por años, teniendo como marco la visión de la provincia expresado por sus ciudadanos, que con esfuerzo y medidas correctivas se han hecho realidad.

Esta Memoria tiene por objeto reunir, organizar, analizar y difundir los datos de las intervenciones realizadas por el servicio durante el pasado año, para así poder mejorar objetivamente los criterios de actuación. Esto nos va a permitir fundamentar la eficacia y calidad del servicio prestado y mejorar la seguridad en las intervenciones.

Para finalizar, permítanme agradecer a los señores regidores, funcionarios, trabajadores y vecinos en general por la confianza depositada en mi persona y el equipo de trabajo que me acompaña, y renovamos nuestro firme compromiso de seguir trabajando incansablemente para asegurar la mejor calidad de vida de nuestros vecinos de nuestra querida provincia.

Muchas gracias...



**Ing. OSWALDO JIMENEZ SALAS**  
Alcalde Provincial de Moyobamba

## CONTENIDO

	Pág.
PRESENTACIÓN.....	i
CONTENIDO.....	ii
CAPÍTULO I: ASPECTOS GENERALES.....	1
1.1. RESEÑA HISTORICA.....	2
1.2. UBICACIÓN GEOGRÁFICA.....	3
1.3. CLIMA.....	4
1.4. POBLACIÓN.....	5
1.4.1. Crecimiento Poblacional.....	6
1.4.2. Composición de la Población Urbana y Rural.....	6
CAPÍTULO II: LA MUNICIPALIDAD.....	8
2.1. DATOS GENERALES.....	9
2.2. BASE LEGAL.....	9
2.3. RELACIÓN DE AUTORIDADES Y COMISIONES DE REGIDORES.....	10
2.3.1. Relación de Autoridades.....	10
2.3.2. Comisión de Regidores.....	10
2.4. RELACIONES DE FUNCIONARIOS.....	11
2.5. ESTRUCTURA ORGÁNICA.....	12
2.6. VISIÓN PROVINCIAL CONCERTADA.....	16
2.7. VISIÓN Y MISIÓN INSTITUCIONAL.....	16
2.7.1. Principios de la Gestión Municipal.....	17
CAPÍTULO III: PRINCIPALES ACTIVIDADES REALIZADAS.....	18
OFICINA GENERAL DE SECRETARÍA GENERAL.....	19
OFICINA GENERAL DE PLANEAMIENTO Y PRESUPUESTO.....	22
GERENCIA DE ADMINISTRACIÓN Y FINANZAS.....	25
GERENCIA DE ADMINISTRACIÓN TRIBUTARIA.....	28
GERENCIA DE DESARROLLO SOCIAL.....	31
GERENCIA DE DESARROLLO ECONÓMICO.....	41
GERENCIA DE DESARROLLO Y GESTIÓN AMBIENTAL.....	50

GERENCIA DE DESARROLLO ECONÓMICO URBANO Y RURAL .....	58
GERENCIA DE MAQUINARIA, VEHÍCULOS Y TALLERES .....	65
GERENCIA DE FISCALIZACIÓN SEGURIDAD CIUDADANA Y DEFENSA CIVIL .....	68
CAPÍTULO IV: BALANCE DE LA GESTIÓN ADMINISTRATIVA Y FINANCIERA.....	73



# CAPÍTULO I: ASPECTOS GENERALES

---





### 1.1. RESEÑA HISTORICA<sup>1</sup>

La provincia Moyobamba fue creada por decreto el 7 de febrero de 1866; y ratificada por Ley del 11 de Setiembre de 1868, formando parte, en ese entonces, del departamento Loreto, del que fue segregado por Ley N° 201 del 4 de Setiembre de 1906. La capital de la Provincia y Región San Martín es la ciudad de Moyobamba.

Moyobamba fue la ciudad más importante del oriente y desde ella se organizaron importantes expediciones de "entrada" a la selva peruana, a la llegada de los conquistadores españoles. Descubrimientos arqueológicos de los últimos años como las ruinas de Tantamayo y el Gran Pajatén, y otras que se siguen localizando en la región San Martín, demuestran la penetración antigua de la amazonia. Una de las primeras "entradas" las realizó en 1539 Alonso de Alvarado que ya en 1535 había llegado por primera vez, con trece hombres a la región de los Chachapoyas y en 1538 había fundado la ciudad del mismo nombre. Después de acompañar a Pizarro en la guerra de las Salinas, Alvarado organizó una expedición de 120 hombres con los que penetró por primera vez al territorio de Moyobamba. Alvarado destacó a Juan Pérez de Guevara, quien funda Moyobamba un 25 de Julio de 1540, para que hiciera exploraciones siguiendo el curso del Río Mayo, estableciéndose la primera población española en plena selva peruana.

En el siglo XVI durante el gobierno colonial, Moyobamba atrajo por ese tiempo numerosos expedicionarios; el más famoso de ellos fue Pedro de Urzúa, a quien acompañaba doña Inés de Atienza, en búsqueda del "país de la canela", es toda una novela de aventuras, amor y crimen que, como una ola de tragedia y sangre se extiende por toda la Amazonía hasta el Atlántico para terminar en atrocidades inenarrables. Se vivían ya tiempos de luchas emancipadoras cuando Fernández Álvarez decidió consultar la opinión de los españoles y adeptos a la idea de continuar bajo la autoridad española. Cuando se realizó la reunión de concurrentes vieron la unanimidad con que Moyobamba se había pronunciado en favor de la libertad, decidieron entonces abandonar la región dejándose en libertad a los españoles para que se incorporaran al ejército realista o retornaran a la Madre Patria. (Fuente: Plan Estratégico de Desarrollo Concertado PEDC).



<sup>1</sup> Plan Estratégico de desarrollo Concertado PEDC-PM, 2012-2021



Todos los pueblos de Maynas con Moyobamba a la cabeza, juraron las bases constitucionales de 1822 y la constitución de 1823 y en cada oportunidad ratificaron expresamente su determinación como peruanos, sin que surgieran nunca dudas sobre su nacionalidad. En 1842 cuando comienza a tomar cuerpo el desconocimiento a los derechos del Perú sobre los territorios del oriente, como consecuencia del juego político de Bolívar en favor de la Gran Colombia, las autoridades de Moyobamba hicieron una pública declaración de su nacionalidad peruana con el fin de despejar las dudas que se insinuaban en el exterior por parte de nuestros vecinos norteros sobre el efectivo dominio del Perú en la región Amazónica. El paso a la república no interrumpe la ya secular tradición de Moyobamba y desde allí se siguen iniciando con audacia exploraciones y aventuras. Pero se avanza también desde otros frentes y los nombres de Fitzcarrald, Coronel Portillo, Maldonado, Tucker, Rivero, Raygada, Pereyra, Basadre, Raymondi y muchos otros llenan la inmensidad amazónica. A la audacia, el coraje, la voluntad y firmeza de esos hombres, le debe el Perú el dominio que aún conserva, en parte, sobre sus territorios amazónicos.

En la segunda mitad del siglo XIX comienza una etapa de prosperidad para Moyobamba con la fabricación de los sombreros de paja llamados "de Panamá", que crea una fuente de trabajo y de estabilidad económica para sus habitantes, que en el último tercio del siglo asisten al auge momentáneo que dan a la ciudad las improvisadas fortunas de los caucheros.



## 1.2. UBICACIÓN GEOGRÁFICA.

La Provincia de Moyobamba es la capital del departamento de San Martín, creado por Ley el 02 de enero de 1,857 se sitúa en la parte norte del departamento; política y administrativamente pertenece la provincia de Moyobamba, en la región selvática del Perú entre los meridianos 76° 43' y 77° 38' de longitud oeste del Meridiano de Greenwich, y entre los paralelos 5° 09'y 6° 01' de latitud sur, a una altura de 860 metros sobre el nivel del mar.

La ciudad de Moyobamba, capital de provincia del mismo nombre y de la región San Martín se encuentra ubicada en la margen derecha del río Mayo, a una altitud de 96 m. sobre el nivel del río y a 860 m.s.n.m. es la ciudad más antigua del oriente peruano.





La Provincia de Moyobamba ocupa una superficie de 400,776.81 hectáreas, siendo el distrito de Moyobamba el más extenso con 280, 814.79 Ha., que representa el 70.07 % de la provincia. Los límites de la provincia de Moyobamba se detallan en la siguiente tabla N° 1:

**Tabla N° 1 Límites de la provincia Moyobamba.**

Nor – Este	Provincia de Alto Amazonas (Departamento Loreto).
Sur	Provincia de Lamas.
Sur – Oeste	Provincia de Rodríguez de Mendoza.
Oeste	Provincia de Rioja.
Nor – Oeste	Provincia Bongará (Región Amazonas).

Fuente: Proyecto "Desarrollo de Capacidades para el Ordenamiento Territorial de las Provincias de Moyobamba y Rioja"

**Tabla N° 2 Coordenadas geográficas y altitud por distritos de la provincia Moyobamba**

Distrito	Coordenadas		Rango Altitudinal m.s.n.m*	Departamento
	Latitud	Longitud		
Moyobamba	06° 02' 00"	76° 58' 19"	860	San Martin
Soritor	06° 08' 00"	77° 05' 30"	900	San Martin
Jepelacio	06° 07' 28"	76° 55' 30"	1 466	San Martin
Calzada	06° 01'40"	77° 03' 30"	859	San Martin
Yantaló	06° 58' 00"	77° 01' 30"	875	San Martin
Habana	06° 04' 30"	77° 04' 30"	843	San Martin

\* Metros sobre el nivel del mar.

### 1.3. CLIMA.

El clima de la Provincia Moyobamba, se caracteriza por tener un clima templado sub-tropical húmedo.

El estudio de "Caracterización Climática y Escenarios Futuros de Cambio Climático en la Cuenca del Río Mayo" adscrito al Sub Proyecto "ELI de la Cuenca del Río Mayo", elaborado por el Servicio Nacional de Meteorología e Hidrología (SENAMHI), describe y sustenta el comportamiento temporal, estacional y espacial de los parámetros climáticos de temperatura y precipitación, a lo largo de la cuenca del río Mayo y Sub cuenca del Río Yuracyacu. Según el referido estudio el clima de la cuenca tiene 08 tipos de clima, influenciada por factores orográficos locales, altitud y otros fenómenos meteorológicos como variaciones de





temperaturas, humedad relativa, horas sol, nubosidad, lluvias y fuertes vientos, estos últimos provienen de la parte noreste, atraviesan los Andes y se manifiestan con una estación fría inusual, mayormente en la zona alta de la Cuenca (Rioja y Moyobamba), entre los meses de Diciembre a Mayo, y con mayor presencia de precipitaciones.

La Provincia Moyobamba, presenta un clima lluvioso con precipitación abundante en verano y primavera y precipitación moderada en invierno y otoño. Presenta una Eficiencia térmica semicálido y Humedad Relativa Muy Húmeda. Durante el período 1975 – 2005, Moyobamba presentó una Temperatura Media de 23.1°C. Así mismo la Temperatura Máxima fue de 25.3°C y la Temperatura Mínima fue de 21.2°C<sup>2</sup>.

#### 1.4. POBLACIÓN.

La Provincia Moyobamba, tiene una población al año 2012 de 136,414 habitantes, representando el 16.92% a nivel del departamento San Martín. De los cuales 73,456 son hombres y 62,958 son mujeres. Al año 2015, se proyecta a 148,160 habitantes, tal como se muestra en la siguiente Tabla N°3.



Tabla N° 3 La Población de la provincia Moyobamba por distritos - 2012.

UBIGEO	DEPARTAMENTO, PROVINCIA Y DISTRITO	2012				2013			2014			2015		
		Total	Hombre	Mujer	%	Total	Hombre	Mujer	Total	Hombre	Mujer	Total	Hombre	Mujer
220000	SAN MARTIN	806,452	438,716	367,736		518,061	444,972	73,089	829,520	451,136	378,384	840,790	457,187	383,603
220100	MOYOBAMBA	136,414	73,456	62,958	100%	130,299	65,561	64,738	144,216	77,682	66,534	148,160	79,816	68,344
220101	MOYOBAMBA	76,915	41,346	35,569	56.38%	79,093	42,570	36,523	81,280	43,801	37,479	<b>83,475</b>	45,040	38,435
220102	CALZADA	4,266	2,284	1,982	3.13%	4,280	2,288	1,992	4,293	2,291	2,002	4,302	2,292	2,010
220103	HABANA	1,915	1,067	848	1.40%	1,942	1,083	859	1,968	1,098	870	1,993	1,112	881
220104	JEPELACIO	20,393	11,102	9,291	14.95%	20,661	11,243	9,418	20,918	11,378	9,540	21,164	11,506	9,658
220105	SORITOR	29,746	15,818	13,928	21.81%	21,078	6,493	14,585	32,447	17,185	15,262	33,851	17,892	15,959
220106	YANTALO	3,179	1,839	1,340	2.33%	3,245	1,884	1,361	3,310	1,929	1,381	3,375	1,974	1,401

Fuente: Instituto Nacional de Estadística e Informática INEI 2012.





El Distrito capital Moyobamba, tiene una población al año 2012 de 76,915 habitantes, representando el 56.38% a nivel de la Provincia Moyobamba. Siendo el primer distrito en cuanto a cantidad de población, de los cuales 41,346 son hombres y 35,569 son mujeres. Al año 2015, se proyecta a 83,475 habitantes.

#### 1.4.1. Crecimiento Poblacional.

La provincia de Moyobamba, tiene una tasa de crecimiento de 3.6%, para el periodo 1993 – 2007, según INEI – Censo Nacional 2007: XI de Población y VI de Vivienda.

Tabla N° 4 Tasa de crecimiento poblacional de la provincia Moyobamba por distritos periodo inter censales.

Distritos	Tasa de crecimiento promedio anual (%)		
	1972 - 1981	1981 - 1993	1993 - 2007
Total Provincia	6.4	5.6	3.6
Moyobamba	6.3	5.2	3.7
Soritor	9	4.6	5.5
Jepelacio	5.4	9.4	2.2
Calzada	3.7	4.4	1.2
Yantaló	6.2	4.5	2.9
Habana	6.3	1.5	2.3

Fuente: INEI – Censo Nacional 2007: XI de Población y VI de Vivienda.

#### 1.4.2. Composición de la Población Urbana y Rural.

El número de habitantes, según el censo XI de población y VI de vivienda 2007, realizado por el Instituto Nacional de Estadística e Informática (INEI); es de 115,389 habitantes, de los cuales 68,406 habitantes están en la parte urbana (59,28%) y 46,983 habitantes están en la zona rural (40,72 %).

Tabla N° 5 Población urbana y rural de la Provincia Moyobamba por distritos – 2007

Categoría	Casos	%
Urbana	68406	59.28
Rural	46983	40.72
Total	115389	100

Fuente: INEI – Censo Nacional 2007: XI de Población y VI de Vivienda.



### 1.4.3. Distribución de la Población.

La provincia de Moyobamba se encuentra distribuido por 06 Distritos, tal como se muestra en la Tabla N° 6.

Tabla N° 6 Distribución poblacional de la provincia Moyobamba -2012.

Distritos	N° Habitantes 2012
Total Provincia	136414
Moyobamba	76915
Soritor	29746
Jepelacio	20393
Calzada	4266
Yantaló	3179
Habana	1915

Fuente: INEI proyecciones 2012-2015.

### 1.4.4. Densidad Poblacional

En el 2012 se estima que la población de la provincia de Moyobamba será de 136,414 habitantes, lo que supone una densidad de 30.6 Hab/Km<sup>2</sup>., los distrito considerados menos densos, son los distritos de Habana y Yantalo, tal como se muestra en la siguiente Tabla N° 7.

Tabla N° 7 Densidad poblacional de la Provincia Moyobamba -2012

Distritos	Densidad Poblacional (Hab/Km <sup>2</sup> )
Total Provincia	30.6
Moyobamba	23.8
Soritor	60.1
Jepelacio	51.3
Calzada	42.4
Yantaló	27.7
Habana	18.9

Fuente: INEI proyecciones 2012-2015.



# CAPÍTULO II: LA MUNICIPALIDAD

---





## 2.1. DATOS GENERALES

La Municipalidad Provincial de Moyobamba, como órgano de gobierno local que emana de la voluntad popular, es responsable de representar al vecindario promoviendo la adecuada prestación de los servicios públicos, así como fomentar el bienestar de los vecinos y el desarrollo integral y armónico de su circunscripción, implementando políticas de gestión para alcanzar el más alto beneficio social.

Tabla N° 8 Datos generales

Razón social	Municipalidad Provincial de Moyobamba
Dirección	Jr. Pedro Canga N° 262 Moyobamba - San Martín
RUC	20146806679
Teléfono	042 562191 / 042 563019
Página web	<a href="http://www.munimoyobamba.gob.pe/">www.munimoyobamba.gob.pe/</a>
Correo	<a href="mailto:webmaster@munimoyobamba.gob.pe">webmaster@munimoyobamba.gob.pe</a>

## 2.2. BASE LEGAL

La Administración municipal en su gestión, ha tenido en cuenta las principales leyes debidamente actualizadas:

- Constitución Política del Perú.
- Ley N° 27972 – Ley Orgánica de Municipalidades.
- Ley N° 28411 – Ley General del Sistema Nacional de Presupuesto.
- Ley N° 30281; Ley de Presupuesto del Sector Público para el Año Fiscal 2015.
- Ley General del Sistema Nacional de Contabilidad, Ley N° 28708 y sus modificatorias Ley N° 29537 y Ley N° 29401.
- Ley N° 27444, Ley del Procedimiento Administrativo General.



**2.3. RELACIÓN DE AUTORIDADES Y COMISIONES DE REGIDORES****2.3.1. Relación de Autoridades.**

A continuación se detalla los nombres de los regidores y regidoras, así como del señor alcalde, que conforman el concejo municipal para el periodo 2015-2018.

Tabla N° 9 Relación de Autoridades Año 2015

N° ORDEN	NOMBRES Y APELLIDOS	CARGO
1	ING. OSWALDO JIMENEZ SALAS	ALCALDE
2	Robert García Jaramillo	REGIDOR
3	Norma Isabel Rojas Pizarro	REGIDORA
4	Martha Garate Labajos	REGIDORA
5	Gilber Puscan Ruiz	REGIDOR
6	Nancy Ramos Núñez	REGIDORA
7	Eliseo López Del Águila	REGIDOR
8	Baneza Ícela Clavo Zumba	REGIDORA
9	Rafael Eugene Félix Barrenechea	REGIDOR
10	Julio Rafael Cobos Acosta	REGIDOR
11	Raúl Vargas Casique	REGIDOR
12	Gastelo Huamán Chinchay	REGIDOR

**2.3.2. Comisión de Regidores**

Mediante Acuerdo de Concejo N° 001-2015-MPM/CM de fecha 07 de enero del 2015, se conformaron las Comisiones Permanentes de Regidores, para el Ejercicio del año 2015, las cuales fueron integradas por los siguientes miembros, tal como se muestra en la tabla N° 10:

Tabla N° 10 Comisión de regidores ejercicio fiscal 2015

N°	COMISIONES	MIEMBROS
1	Comisión de Administración Financiera - Tributaria y Asuntos Legales	Presidenta : Norma Isabel Rojas Pizarro Secretaria : Icela Baneza Clavo Zumba Vocal : Raúl Vargas Casique
2	Comisión de Planeamiento, Estratégico y Presupuesto	Presidente : Robert García Jaramillo Secretaria : Norma Isabel Rojas Pizarro Vocal : Julio Rafael Cobos Acosta



3	Comisión de Desarrollo Urbano y Desarrollo Rural, Transporte y Maquinarias	Presidente : Gilber Puscán Ruiz Secretario : Eliseo López Del Águila Vocal : Gastelo Huamán Chinchay
5	Comisión de Desarrollo Económico, Seguridad Ciudadana y Defensa Civil	Presidente : Eliseo López Del Águila Secretario : Nancy Ramos Núñez Vocal : Rafael Eugene Félix Barrenechea
7	Comisión de Fiscalización, desarrollo Ambiental	Presidenta : Icela Baneza Clavo Zumba Secretario : Gilber Puscán Ruiz Vocal : Julio Rafael Cobos Acosta
6	Comisión de Desarrollo Social	Presidente : Nancy Ramos Núñez Secretario : Martha Gárate Labajos Vocal : Julio Rafael Cobos Acosta
3	Comisión de Educación, Cultura, Deporte y Recreación	Presidente : Martha Gárate Labajos Secretario : Robert García Jaramillo Vocal : Raúl Vargas Casique

Fuente: Acuerdo de concejo N° 001-2014-MPM/CM

**2.4. RELACIONES DE FUNCIONARIOS**

A continuación se detalla los nombres y cargos de los funcionarios, responsables de la entidad.

**Gerentes:**

N°	Nombres	Cargo
1	Ing. OSWALDO JIMENEZ SALAS (2015 - 2018)	ALCALDE
2	CORONEL ALARCON, Agustín	Gerente de Administración Tributaria
3	RENGIFO FASABI Ramón	Gerente de Administración y Finanzas
4	VILLEGAS RUIZ Gamaniel Hermenso	Gerente de Desarrollo Económico
5	VELA TIPPA Mariela	Gerente de Desarrollo Social
6	GUEVARA PAREDES Hans	Gerente de Desarrollo Urbano y Rural
7	CORDOVA VASQUEZ Alex	Gerente de Desarrollo y Gestión Ambiental
8	APAZA CARDENAS Alex Mauricio	Gerente Fiscalización, Seguridad Ciudadana y Defensa Civil
9	SALAS SIME José Enrique	Gerente Municipal



**Subgerentes:**

Nº	Nombres	Cargo
1	NAVARRO RENGIFO Marden	Sub Gerencia de Participación Ciuda. Juventudes, Educación, Cultura y Deportes
2	PEÑA ROBALINO Ernesto	Sub Gerencia de Defensa Civil
3	Carlos	Sub Gerencia de Limpieza Pública
4	RUIDIAS OJEDA Alejandro	Sub Gerencia de Planeamiento Urbano y Catastro
5	GARCÍA TELLO Juan	Sub Gerencia de Programas y Servicios Sociales
6	GUILLEN PADILLA Julio César	Sub Gerencia de Proyectos y Obras
7	MÁRQUEZ VILLACORTA Miguel Leonardo	Sub Gerente de Desarrollo Comercial y Servicios
8	CARDENAS RENGIFO Abertano	Sub Gerente de Desarrollo Empresarial y Productivo
9	APAZA CARDENAS Alex Mauricio	Sub Gerente de Fiscalización
10	LA CHIRA VELA Edgar Iván	Sub Gerente de Logística
11	RAMIREZ LOPEZ Víctor Eladio	Sub Gerente de Recursos Humanos
12	RENGIFO FLORIAN Ludith	Sub Gerente de Registro Civil
13	SANTAYA VASQUEZ Manuel Fernando	Sub Gerente de Seg. Ciudad. y Serenazgo
14	CHÁVEZ BARDALES Adolfo	Sub Gerente de Transporte y Seguridad Vial

**Jefes de Oficina:**

Nº	Nombres	Cargo
1	ALVARADO MUÑOZ Liz	Jefe De la Ofic. De Promoción y Desarrollo Turístico
2	MONTEZA BEAS Valeria Eunice	Jefe de la Ofic. De Secretaría General
3	ROJAS BENITES Flor Marina	Jefe de la Ofici. Gnral de Presupuesto
4	FERNANDEZ BOCANEGRA Rubén Leónidas	Jefe de la Oficina General de Asesoría Legal
5	CHICANA PIÑA Carmela	Jefe de la Unidad de Tesorería
6	DEL ÁGUILA LINARES Alfredo	Procurador Público Municipal

**2.5. ESTRUCTURA ORGÁNICA**

Mediante Ordenanza N° 227-MPM de fecha 01 de marzo del 2011, se modifica el Reglamento de Organización y Funciones (ROF) y la estructura orgánica de la Municipalidad Provincial de Moyobamba, quedando de la siguiente manera.

**01 ÓRGANOS DE GOBIERNO:**

01.1 Concejo Municipal

01.2 Alcaldía

**02 ORGANOS DE ALTA DIRECCIÓN:**

02.1 Gerencia Municipal

**03 ORGANOS CONSULTIVOS Y DE COORDINACIÓN:**

03.1 Comisión de Regidores

03.2 Comité Provincial de Defensa Civil

03.3 Comité Provincial de Seguridad Ciudadana

03.4 Consejo de Coordinación Local Provincial

03.5 Consejo Ejecutivo del Ambiente







- 03.6 Junta de Delegados Vecinales
- 03.7 Comité Municipal por los Derechos del niño y del adolescente
- 03.8 Comité de Administración del Programa del Vaso de Leche
- 03.9 Comité de Promoción del Desarrollo Económico

**05 ORGANOS DE CONTROL Y DEFENSA INSTITUCIONAL:**

- 05.1 Oficina de Control Institucional
- 05.2 Oficina de la Procuraduría Pública Municipal

**06 ORGANOS DE ASESORAMIENTO:**

- 06.1 Oficina General de Asesoría Jurídica
- 06.2 Oficina General de Planeamiento Estratégico y Presupuesto
- 06.3 Oficina General de Programación e Inversiones

**07 ORGANOS DE APOYO:**

- 07.1 **Oficina General de Secretaría General**
  - 07.1.1 *Área de Imagen Institucional*
  - 07.1.2 *Área de Trámite Documentario*
  - 07.1.3 *Área de Archivo General*
  - 07.1.4 *Área de Orientación al Ciudadano*
  - 07.1.5 *Área de Tecnología de Información y Comunicación*
- 07.2 **Unidad Ejecución Coactiva**
- 07.3 **Gerencia de Administración y Finanzas**
  - 07.3.1 *Sub Gerencia de Recursos Humanos*
  - 07.3.2 *Sub Gerencia de Logística*
  - 07.3.3 *Unidad de Contabilidad*
  - 07.3.4 *Unidad de Tesorería*
  - 07.3.5 *Unidad de Control Patrimonial*
- 07.4 **Gerencia de Administración Tributaria**
  - 07.4.1 *Unidad de Fiscalización*
  - 07.4.2 *Unidad de Recaudación*
  - 07.4.3 *Unidad de Registro u Orientación al Contribuyente*

**08 ORGANOS DE LINEA:**

- 08.1 **Gerencia de Desarrollo Social**
  - 08.1.1 *Sub Gerencia de Programas y Servicios Sociales*
  - 08.1.2 *Sub Gerencia de Participación Ciudadana, Juventudes, Educación, Cultura y Deporte*
  - 08.1.3 *Sub Gerencia de Registro de Estado Civil*
- 08.2 **Gerencia de Desarrollo Económico**
  - 08.2.1 *Sub Gerencia de Desarrollo Empresarial y Productivo*
  - 08.2.2 *Sub Gerencia de Desarrollo Comercial y Servicios*
  - 08.2.3 *Sub Gerencia de Desarrollo y Promoción Turística*



- 08.3 **Gerencia de Desarrollo y Gestión Ambiental**
  - 08.3.1 *Sub Gerencia de Gestión Ambiental*
  - 08.3.2 *Sub Gerencia de Limpieza Pública*
- 08.4 **Gerencia de Desarrollo Urbano y Rural**
  - 08.4.1 *Sub Gerencia de Proyectos y Obras*
  - 08.4.2 *Sub Gerencia de Planeamiento Urbano y Catastro*
  - 08.4.3 *Sub Gerencia de Transporte y Seguridad Vial*
- 08.5 **Gerencia de Maquinaria, Vehículos y Talleres**
  - 08.5.1 *División de Talleres*
  - 08.5.2 *División de Maquinaria y Vehículos*
- 08.6 **Gerencia de Fiscalización, Seguridad Ciudadana y Defensa Civil**
  - 08.6.1 *Sub Gerencia de Defensa Civil*
  - 08.6.2 *Sub Gerencia de Seguridad Ciudadana y Serenazgo*
  - 08.6.3 *Sub Gerencia Fiscalización y de la Policía Municipal*





ORGANIGRAMA ESTRUCTURAL DE LA MUNICIPALIDAD PROVINCIAL DE MOYOBAMBA

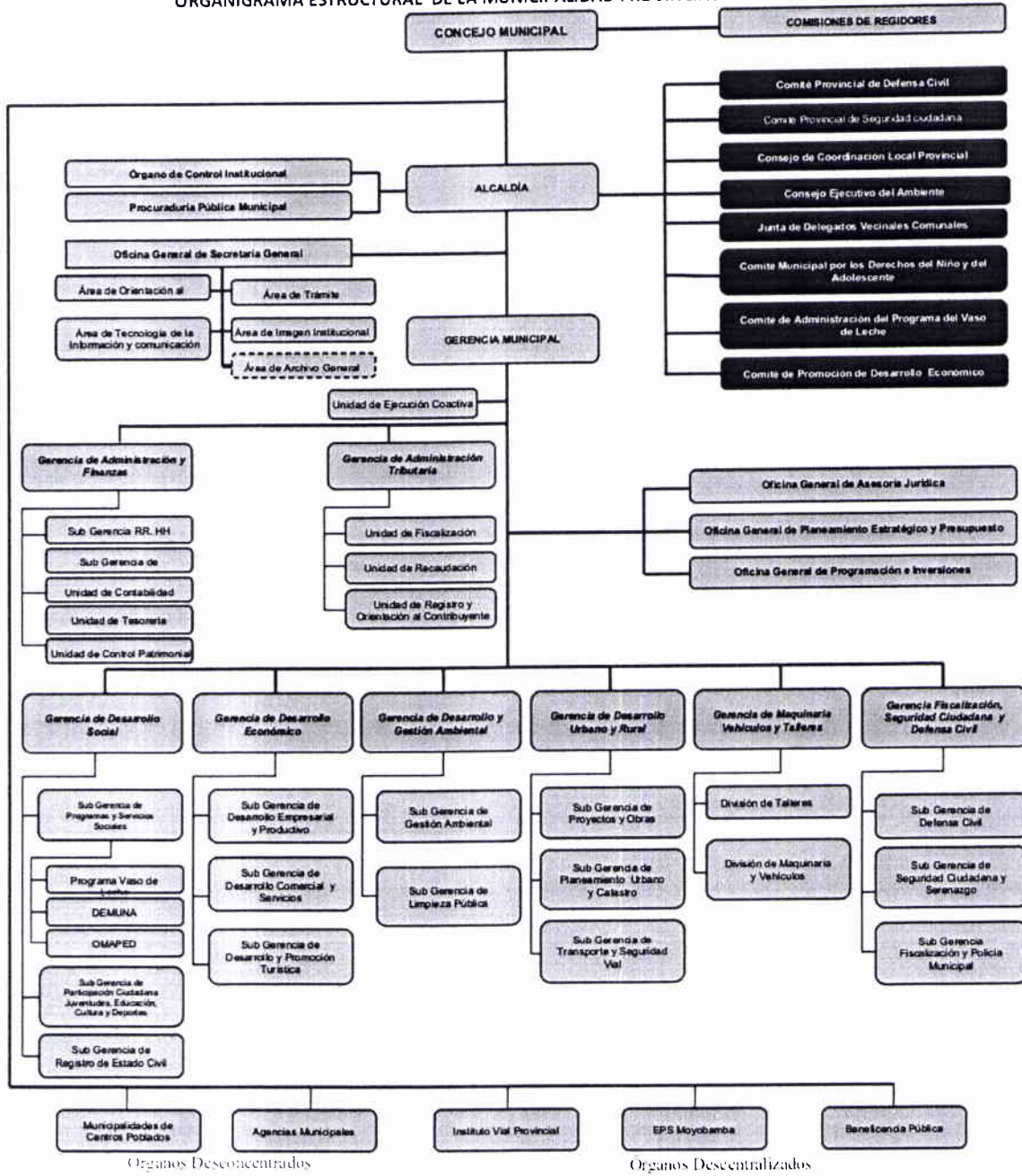



## 2.6. VISION PROVINCIAL CONCERTADA<sup>3</sup>

Al 2021 la Provincia Moyobamba, es un territorio ordenado y seguro con infraestructura económica y social en óptimas condiciones para facilitar el acceso a servicios básicos, salud, cultura y educación de calidad y al desarrollo de actividades productivas con valor agregado, actividades turísticas y de conservaciones sostenible con instituciones, organizaciones y líderes comprometidos.

## 2.7. VISION Y MISION INSTITUCIONAL.

Al 2018 la Municipalidad Provincial de Moyobamba articulado con el Gobierno Regional, promotor de políticas de desarrollo sostenible y servicios de calidad con inclusión social, en un ambiente seguro y con cultura de paz, transparencia amigables con el medio ambiente

La Municipalidad Provincial de Moyobamba es una institución pública con visión de futuro, que se preocupa por mejorar la calidad de vida de la población urbana y rural, que reconoce su responsabilidad social, promueve el progreso y el desarrollo de todos los moyobambinos, bajo un enfoque de desarrollo sostenible.



<sup>3</sup> Plan Estratégico de desarrollo Concertado PEDC-PM,2012-2021



### 2.7.1. Principios de la Gestión Municipal

La Municipalidad Provincial de Moyobamba, establecerá acciones en base a los siguientes principios:



#### 2.7.1.1. Integridad y Respeto.

Valores que buscan reafirmar la integridad como una conducta de vida, manteniendo una imagen de credibilidad y confianza tanto en la institución, los trabajadores y la Población; así como actuar en un marco de absoluto respeto de la persona, familia y sociedades su conjunto.

#### 2.7.1.2. Honradez y Ética.

Valores que buscan interiorizar la rectitud, integridad, y la honestidad en el desempeño de la función pública, con preeminencia del interés público sobre el interés personal. La relación a establecerse con nuestros vecinos, deberá conducirse con la mayor integridad, en la constante búsqueda de las más altas normas de ética y de justa conducta.

#### 2.7.1.3. Racionalidad.

Racionalidad y eficiencia en la gestión municipal por resultados, con aplicaciones de sistemas de control de gasto, transparencia en la gestión, austeridad en el consumo y principalmente prioridad en la inversión.

#### 2.7.1.4. Participación y Fiscalización Ciudadana.

A través de espacios de concertación la población tiene el derecho de conocer y fiscalizar las actividades y proyectos desarrollados por la Municipalidad; asimismo, puede aportar ideas, colaborar en los debates, ejecutar tareas y supervisar los proyectos y obras que lo beneficiarán.



# CAPÍTULO III: PRINCIPALES ACTIVIDADES REALIZADAS

---



# OFICINA GENERAL DE SECRETARÍA GENERAL





### NORMAS MUNICIPALES PERIODO-2015

RESOLUCIONES DE ALCALDÍA	DECRETOS DE ALCALDÍA	ORDENANZAS MUNICIPALES	ACUERDOS DE CONCEJO
496	4	19	55

### CONVENIOS SUSCRITOS

25

Logos of various organizations and institutions:

- Cruz Roja Peruana (CRP)
- DRTC
- AGRO RURAL
- MTC PROVIAS DESCENTRALIZADO
- SENASA (Servicio Nacional de Sanidad Agria - PERÚ)
- FONCODES
- CLUB SOCIAL DEPORTIVO SAN JUAN
- PERÚ Ministerio de Desarrollo e Inclusión Social
- DIRECCIÓN REGIONAL DE TRABAJO Y PROMOCIÓN DEL EMPLEO - SAN MARTIN
- ASOCIACIONES PRO VIVIENDA Y COMITÉS VECINALES
- COMITÉ UNICO DE GESTION CARRETERA DEPARTAMENTAL CARRIZALES - SAN MARTIN DE ALAO, PROVINCIA EL DORADO Y DISTRITO DE JEPELACIO.







## RECONOCIMIENTO DE HUÉSPEDES ILUSTRES Y HONORARIOS



WALTER ACHA ROMANI  
CONGRESISTA DE LA  
REPÚBLICA



DANIEL Y. MAURATE ROMERO  
MINISTRO DE TRABAJO Y  
PROMOCION DEL EMPLEO



JAIME CHIN MU - WU  
EMBAJADOR DE LA OFICINA  
ECONÓMICA Y CULTURAL DE  
TAIPEI - TAIWAN



EL CONGRESO DE LA REPÚBLICA  
RECONOCE LA DESTACADA  
LABOR MUNICIPAL Y LA  
CONTRIBUCION AL DESARROLLO  
SOSTENIBLE DE LA PROVINCIA DE  
MOYOBAMBA.



# OFICINA GENERAL DE PLANEAMIENTO Y PRESUPUESTO



**RESUMEN DE INGRESOS - AÑO 2015**

RUBRO	PIA S/	PIM S/	INGRESOS S/	AVANCE %
RECURSOS ORDINARIOS	1,026,473	2,740,178	2,602,665	6.0%
FONCOMUN	19,983,102	25,611,017	25,611,017	59.3%
IMPUESTOS MUNICIPALES	1,612,000	2,741,734	2,751,973	6.4%
RECURSOS DIRECTAMENTE RECAUDADOS	2,910,955	4,089,604	4,089,978	9.5%
DONACIONES Y TRANSFERENCIAS	-	218,200	58,540	0.1%
CANON Y SOBRECANON, REGALIAS, RENTAS DE ADUANAS Y PARTICIPACIONES	34,899	8,102,165	8,102,164	18.7%
<b>TOTAL</b>	<b>25,567,429</b>	<b>43,502,898</b>	<b>43,216,337</b>	<b>100%</b>

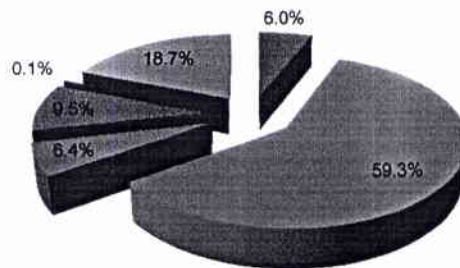
**INGRESOS POR RUBRO - AÑO 2015**

- RECURSOS ORDINARIOS
- FONCOMUN
- IMPUESTOS MUNICIPALES
- RECURSOS DIRECTAMENTE RECAUDADOS
- DONACIONES Y TRANSFERENCIAS
- CANON Y SOBRECANON, REGALIAS, RENTAS DE ADUANAS Y PARTICIPACIONES

**DISTRIBUCION DEL GASTO - AÑO 2015**

GRUPO GENERICO DEL GASTO	MONTO S/	AVANCE %
PERSONAL Y OBLIGACIONES SOCIALES	3,804,345	10.0%
OBLIGACIONES PREVISIONALES	1,114,949	3.0%
BIENES Y SERVICIOS	9,892,947	26.0%
DONACIONES Y TRANSFERENCIAS	731,771	2.0%
OTROS GASTOS CORRIENTES	259,221	1.0%
INVERSIONES	21,569,428	58.0%
<b>TOTAL</b>	<b>37,372,662</b>	<b>100.0%</b>

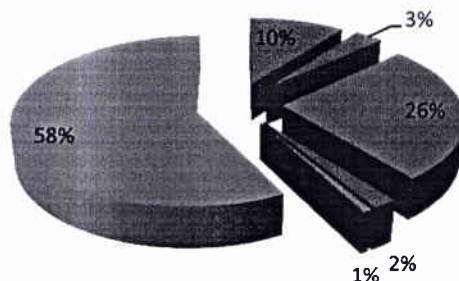
**DISTRIBUCIÓN DEL GASTO - AÑO 2015**

- PERSONAL Y OBLIGACIONES SOCIALES
- OBLIGACIONES PREVISIONALES
- BIENES Y SERVICIOS
- DONACIONES Y TRANSFERENCIAS
- OTROS GASTOS CORRIENTES
- INVERSIONES

**EJECUCION DE INGRESOS Vs GASTOS - AÑO 2015**

RUBRO	INGRESOS S/	GASTOS S/	AVANCE %
RECURSOS ORDINARIOS	2,602,665	2,602,665	100.0%
FONCOMUN	25,611,017	23,097,029	90.0%
IMPUESTOS MUNICIPALES	2,751,973	2,233,075	81.0%
RECURSOS DIRECTAMENTE RECAUDADOS	4,089,978	3,454,816	84.0%
DONACIONES Y TRANSFERENCIAS	58,540	44,723	76.0%
CANON Y SOBRECANON, REGALIAS, RENTAS DE ADUANAS Y PARTICIPACIONES	8,102,164	5,940,353	73.0%
<b>TOTAL</b>	<b>43,216,337</b>	<b>37,372,662</b>	<b>86.0%</b>

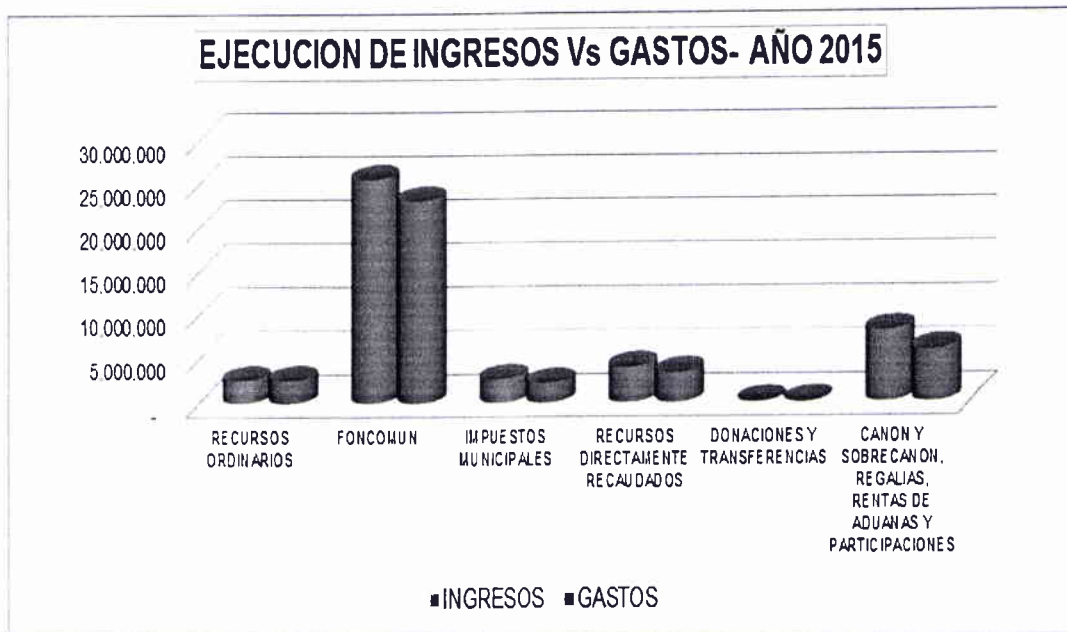

# GERENCIA DE ADMINISTRACIÓN Y FINANZAS



**DESARROLLO HUMANO**

**Durante el 2015, se ha fortalecido a 457 trabajadores en la gestión pública y atención al ciudadano**

**PROCESOS DE SELECCIÓN CONVOCADOS A DICIEMBRE 2015**

Nº	RESUMEN	TOTAL PROCESOS	VALOR REFERENCIAL	VALOR ADJUDICADO	SALDOS
1	LICITACION PUBLICA	3	5,139,809.51	4,512,500.00	627,309.51
2	ADJUDICACION DIRECTA PUBLICA	7	6,178,272.26	5,810,221.24	368,051.02
3	ADJUDICACION DIRECTA SELECTIVA	15	2,593,846.82	2,020,826.17	573,020.65
4	ADJUDICACION DE MENOR CUANTIA	32	1,282,070.48	1,066,483.99	215,586.49
5	EXONERACIONES	1	128,583.26	108,968.87	19,614.39
6	REGIMEN ESPECIAL	1	243,591.62	198,030.74	45,560.88
	<b>TOTAL</b>	<b>59</b>	<b>15,566,173.95</b>	<b>13,717,031.01</b>	<b>1,849,142.94</b>



Se realizaron 59 procesos, entre, licitación pública, adjudicaciones directas públicas y selectivas y adjudicaciones de menor cuantía, obteniéndose un ahorro anual de S/ 1, 849,142.94, Soles.





LA MUNICIPALIDAD PROVINCIAL DE MOYOBAMBA  
REALIZÓ **46** ACCIONES DE APOYO, REALIZADAS A  
CENTROS POBLADOS, COMEDORES POPULARES,  
INSTITUCIONES EDUCATIVAS CON ARTICULOS DE  
COCINA, COMBUSTIBLE, MATERIALES DE  
CONSTRUCCIÓN, VIVERES Y OTROS.

**MONTO TOTAL S/ 62,350.00**



# GERENCIA DE ADMINISTRACIÓN TRIBUTARIA







# IMPUESTO PREDIAL MENSUALIZADO - AÑO 2015

Periodo	Monto S/
Enero - Junio	684,745
Julio - Diciembre	936,530
<b>Total</b>	<b>1,621,275</b>



Fuente: Ministerio de Economía y Finanzas (MEF) - Feb. 2016

## IMPUESTO PREDIAL POR AÑOS

**Meta Proyectada superada en 23% con relación al 2014**

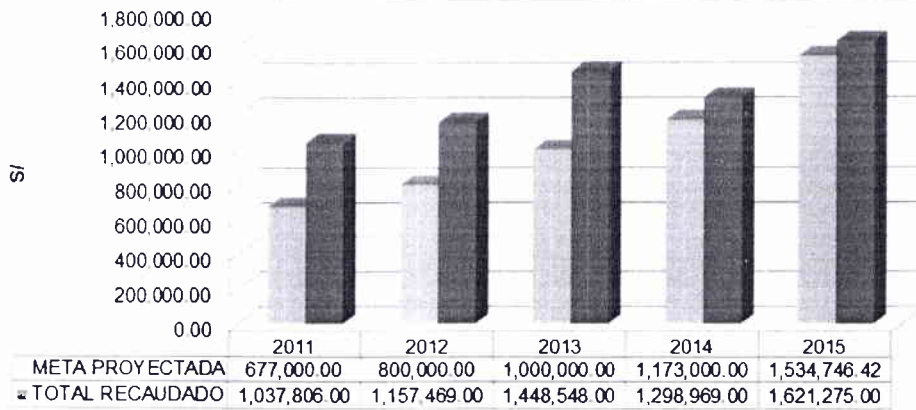

Fuente: Gerencia de Administración Tributaria - MPM- 2016





### INGRESOS PROPIOS – AÑO 2015

INGRESOS PROPIOS	MONTO S/
IMPUESTOS MUNICIPALES (IM)	2,751,973
RECURSOS DIRECTAMENTE RECAUDADO (RDR)	4,089,978
<b>TOTAL</b>	<b>6,841,951</b>

*Nota: Includo Saldos de Balance*



*Fuente: Ministerio de Economía y Finanzas (MEF) – Feb. 2016*

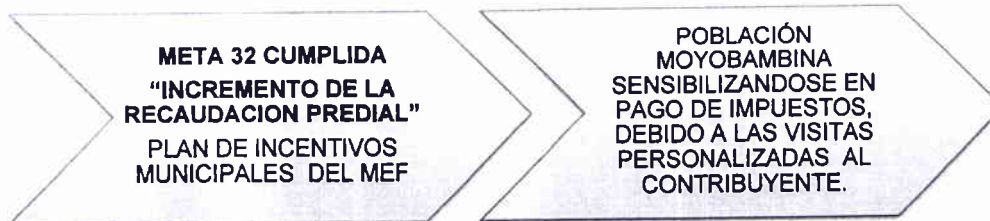

**1,300 CONTRIBUYENTES PUNTUALES EN EL PAGO DE SUS IMPUESTOS, LOS MISMOS QUE HAN PARTICIPADO EN EL SORTEO DE EQUIPOS ELECTRODOMESTICOS.**

# GERENCIA DE DESARROLLO SOCIAL





## ULE SISFOH-MOYOBAMBA



**Nuevos Usuarios- Pensión 65**

**177**

**Declaración Juradas Enviadas**

**602**





# DEFENSORIA MUNICIPAL DEL NIÑO Y ADOLESCENTE - DEMUNA

**974**  
**USUARIOS**  
**ATENDIDOS**

**468**  
**CASOS**  
**ASESORADOS**

**164**  
**CASOS**  
**CONCILIADOS**

**82**  
**ACTAS DE**  
**COMPROMISO**



**PADRES DE FAMILIA DE LAS INSTITUCIONES EDUCATIVAS SENSIBILIZADOS EN DEBERES Y DERECHOS DEL NIÑO Y ADOLESCENTE**

**REACTIVACIÓN DEL COMUDENA**



**PROGRAMA VASO DE LECHE**

5,256  
Total beneficiarios

TIPO DE RACIÓN	N° COMITES
Receptores leche fresca + complemento	52
Receptores Mezcla fortificada de cereales y/o leguminosas	58
<b>Total</b>	<b>110</b>



PRODUCTO DISTRIBUIDOS	CANTIDAD
Mezcla de cereales	31,466.91 Kg.
Leche Fresca de Vaca	107,333.00 Litros



**45 Comités de Vaso de Leche supervisados cumplieron con los lineamientos del programa**





## PROGRAMAS SOCIALES COMPLEMENTARIOS

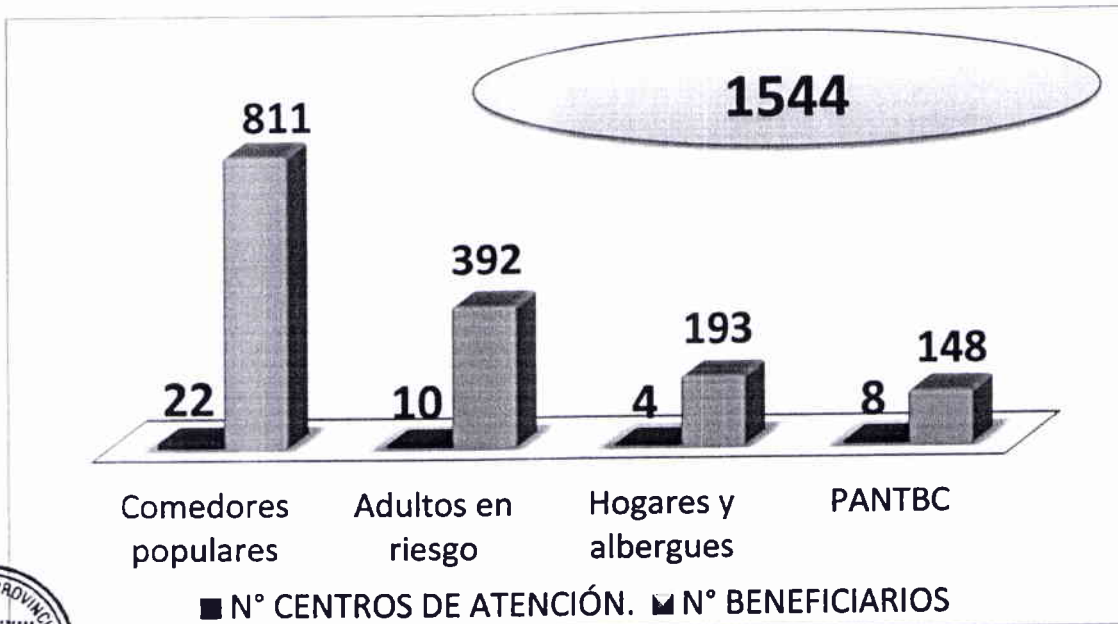

## 19 Centros de atención supervisados cumplieron con los lineamientos del programa

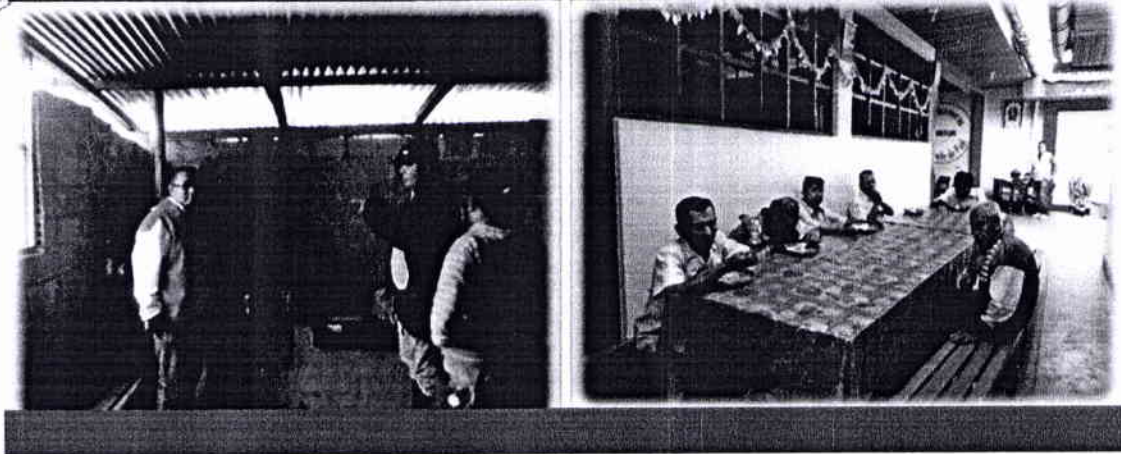



# CONSULTORIO MÉDICO MUNICIPAL PREVENTORIO ONCOLÓGICO

## “Dr. Segundo Rodolfo Pérez Nieto”

Resolución Directoral Regional N° 781-2015-GRSM/DIRES-SM/DIREFISSA, del 16-12-2015 se ASIGNA la categoría I-2 al establecimiento de salud de régimen público.

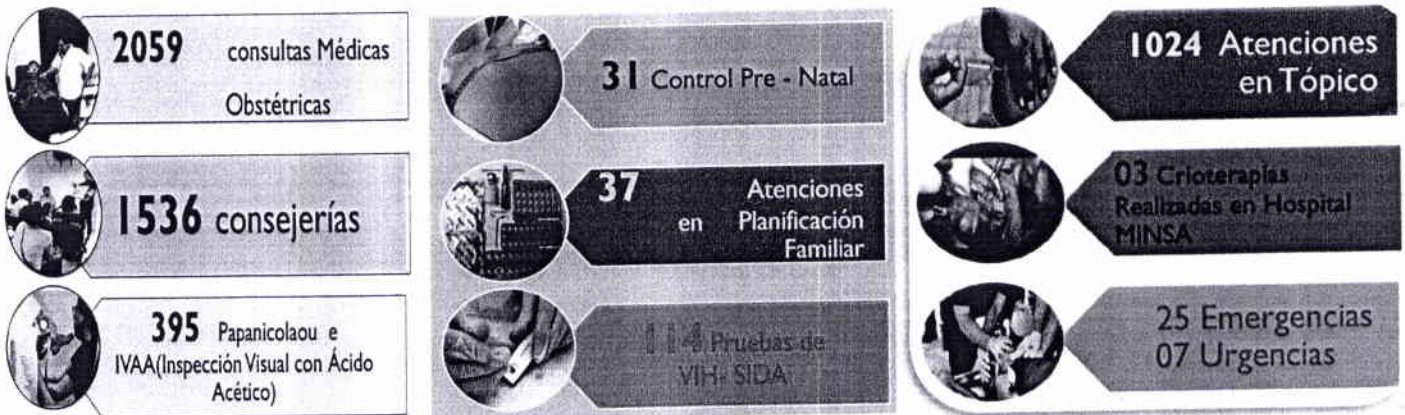

**173 EXÁMENES CLÍNICOS DE MAMAS Y PRÓSTATA**

**836 PACIENTES NUEVOS EN EL SERVICIO DE ADMISIÓN**

**22 PACIENTES CAPTADOS CON IMC (ÍNDICE DE MASA CORPORAL ANORMAL)**







## OFICINA MUNICIPAL DE ATENCION A LAS PERSONAS CON DISCAPACIDAD OMAPED

**372 USUARIOS  
ATENDIDOS**



**18 personas reciben atención médica y 15 obtienen su Documento de Identidad de Discapacidad (DID)**



**Coordinaciones con 08 organizaciones públicas y privadas**



**40 participantes en el curso de repostería en coordinación con CETPRO San Luis y Dirección Regional de Trabajo**



**90 beneficiarios con silla de ruedas en coordinación con el Gobierno Regional de San Martín**





# PROMOVIENDO ACTIVIDADES CULTURALES

## ANIVERSARIO DE MOYOBAMBA



- 120 competidores de 09 organizaciones participaron en actividad deportiva Inclusive de Fútbol.
- 350 pobladores indígenas participaron en los juegos tradicionales de pueblos indígenas etapa provincial y regional.
- 07 delegaciones (Ecuador, Colombia, Arequipa, Trujillo, Yurimaguas, Lamas, Moyobamba) participaron en el Festival Internacional de Danzas.

## INDEPENDENCIA DE MAYNAS



- 600 estudiantes de nivel secundaria fortalecidos en identidad cultural patrimonial.
- 1000 ejemplares impresos del libro "Moyobamba historias y leyendas" revalorando nuestra cultura.

INICIO DE LA REVISIÓN DEL PLAN CULTURAL DE LA PROVINCIA 2016 - 2021

32 INSTITUCIONES PÚBLICAS Y PRIVADAS INVOLUCRADAS

N° Editoriales	N° Ponentes	Monto Comercialización S/
30	11	39,069.80

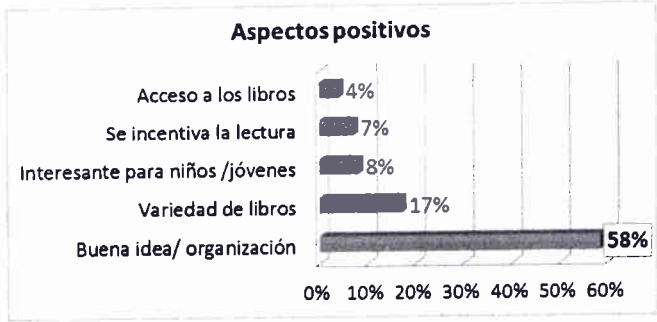
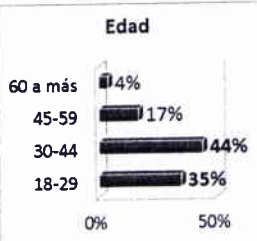



ACTIVIDADES NAVIDEÑAS



- 97 instituciones públicas y privadas participaron en el Concurso de Arboles Navideños.
- 5000 niños y niñas de la zona urbana y rural beneficiados con regalos y chocolatada.
- 800 familias del ámbito periurbano beneficiados con pasiones y viveres.

ACTIVIDADES NAVIDEÑAS



- PRIMER Consejo Provincial de Jóvenes Creado y reconocido mediante Ordenanza Municipal N° 304-2015-MPM
- 03 Consejos Distritales de jóvenes creados y reconocidos.
- 120 participantes en el Encuentro Provincial de Jóvenes.

BIBLIOTECA



1955 BENEFICIARIOS

MEJORANDO LA CALIDAD DE VIDA A TRAVÉS DEL DEPORTE Y LA RECREACIÓN

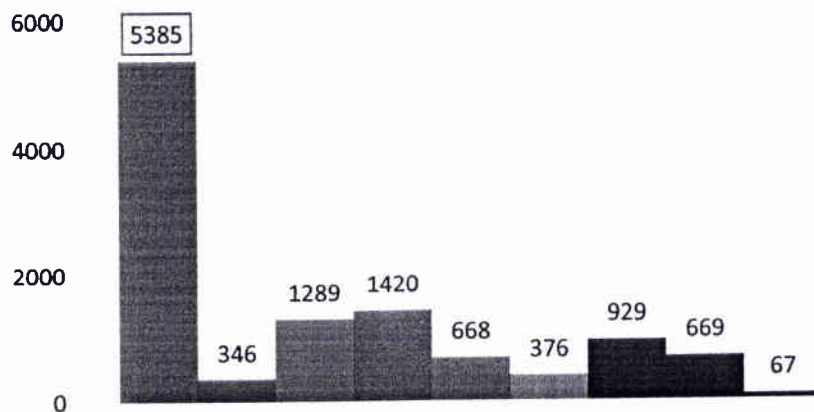

- TOTAL DE PARTICIPANTES EN CICLOVIA RECREATIVA
- TOTAL DE PARTICIPANTES EN ACTIVACIONES
- NÚMERO DE MUJERES
- NÚMERO DE HOMBRES
- NÚMERO DE NIÑOS
- NÚMERO DE ADOLESCENTES



CORRIENDO POR MOYOBAMBA: 421 estudiantes de 12 a 20 años.

CANCHA SINTÉTICA: 3,200 beneficiarios.



# CONTRIBUYENDO AL EJERCICIO DE DERECHOS FUNDAMENTALES

449 niños y niñas con acta de nacimiento

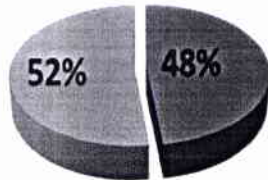

■ MASCULINO ■ FEMENINO



101 registros de fallecidos



■ MASCULINO ■ FEMENINO



Total de 45 MATRIMONIOS



# ORGANIZACIÓN Y PARTICIPACIÓN DE LA SOCIEDAD CIVIL



RECONOCIMIENTOS	Nº	
Alcaldes delegados reconocidos y juramentados.	6	
Alcaldes delegados en proceso de reconocimiento	1	
Agentes Municipales	8	
Comités de barrios y calles.	4	
Club de Madres	1	
Comedores populares	4	
Junta Administrativa de Servicios de Saneamiento (JASS)	4	

# GERENCIA DE DESARROLLO ECONÓMICO





### PROMOVIENDO OPORTUNIDADES COMERCIALES PARA LOS PRODUCTORES AGROPECUARIOS Y AGROINDUSTRIALES

- Asociaciones ganaderas de Quilloallpa y San Marcos comercializaron productos como: queso y yogurt.
- Productores asociados de Jepelacio y Ciro Alegría comercializaron productos como: panela y café tostado molido.

- 22 emprendedores de café y derivados de la provincia de Moyobamba participaron en el festival regional del café 2015.

- 25 emprendedores de cacao de la provincia de Moyobamba participaron en el I festival del cacao y chocolate del valle del Alto Mavo.



**XLII FERIA AGROPECUARIA, AGROINDUSTRIAL Y ARTESANAL DE MOYOBAMBA**



**XV FESTIVAL REGIONAL DEL CAFÉ 2015**



**I FESTIVAL DEL CACAO Y CHOCOLATE DEL VALLE DEL ALTO MAYO**

### FORTALECIMIENTO DE CAPACIDADES DE PRODUCTORES AGROPECUARIOS



**65 productores cafetaleros de New York, Nuevo Progreso y Flor de Mayo con conocimiento sobre cosecha y post cosecha del café.**



**05 promotores de Quilloallpa, San Marcos y Ocho Valles con conocimiento en inseminación artificial en ganado vacuno.**





**TERCER LUGAR**  
**CATEGORIA 4: DESARROLLO CLUSTER III PREMIO**  
**NACIONAL ALCALDE PRODUCTIVO**  
 Organizado por el MINAGRI y Sierra Exportadora.



**EN DEFENSA DE LA SALUD PÚBLICA**



295 establecimientos comerciales y puestos de venta de alimentos inspeccionados

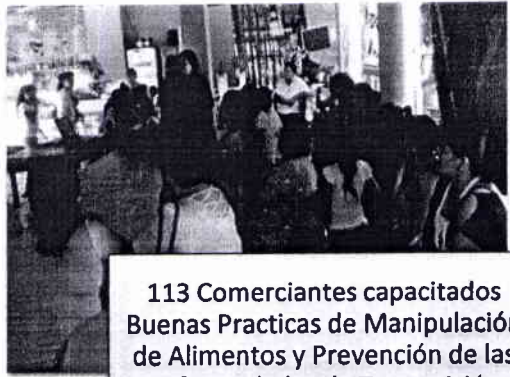

113 Comerciantes capacitados Buenas Practicas de Manipulación de Alimentos y Prevención de las Enfermedades de Transmisión Alimentaria (ETAs)





## MEJORA DE LOS SERVICIOS EN EL MATADERO MUNICIPAL

Elaboración del PIP "Mejoramiento, modernización y adecuación de las instalaciones del Matadero Municipal de la ciudad de Moyobamba, Provincia de Moyobamba, región San Martín, Cod. SNIP 344693, por un monto de S/ 2, 690, 973.

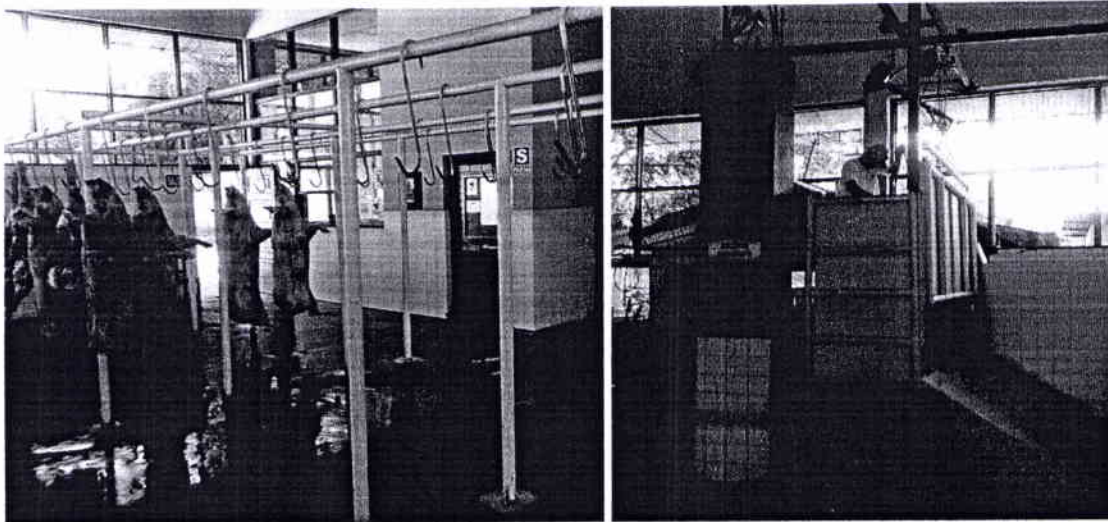

Considerada como uno de los mejores Mataderos de la región San Martín, adecuado al 80%, según lo establecido en el D.S. 015-2012-AG-SENASA .







# GENERANDO OPORTUNIDADES COMERCIALES PARA LOS ARTESANOS Y PROMOVRIENDO EL TURISMO SOCIAL



02 ferias artesanales realizadas, Promocionaron las principales líneas artesanales y productos agroindustriales de la provincia y por ende una dinámica económica por el monto de S/ 15,369.00 soles



Fomento del TURISMO SOCIAL, brindando facilidades a 09 delegaciones, en total 925 PERSONAS entre, Instituciones educativas, Centro del Adulto Mayor, INPE, personas con discapacidad, Asociaciones culturales de danza para visitar las Aguas Termales San Mateo y Aguas Sulfoosas Oromina.

## Ferias artesanales realizadas, articuladamente con DIRCETUR y Asociación de Artesanos Moyobamba.

Celebración	N° días	N° Participantes	Monto ref. Ventas S/.
Día Mundial del turismo	3	20	8,842.00
Festival de la Orquídea	4	8	6,527.00





# XX FESTIVAL DE LA ORQUÍDEA Y X EXPOSICIÓN INTERNACIONAL 2015



Participación de 18 expositores de orquídeas Moyobamba, Rioja, Nueva Cajamarca, Tarapoto y Amazonas



09 premios otorgados por la AMERICAN ORCHID SOCIETY, multiplicando su valor a nivel internacional.



Arribo de 3000 visitantes entre nacionales y extranjeros Atención a 235 personas con información turística

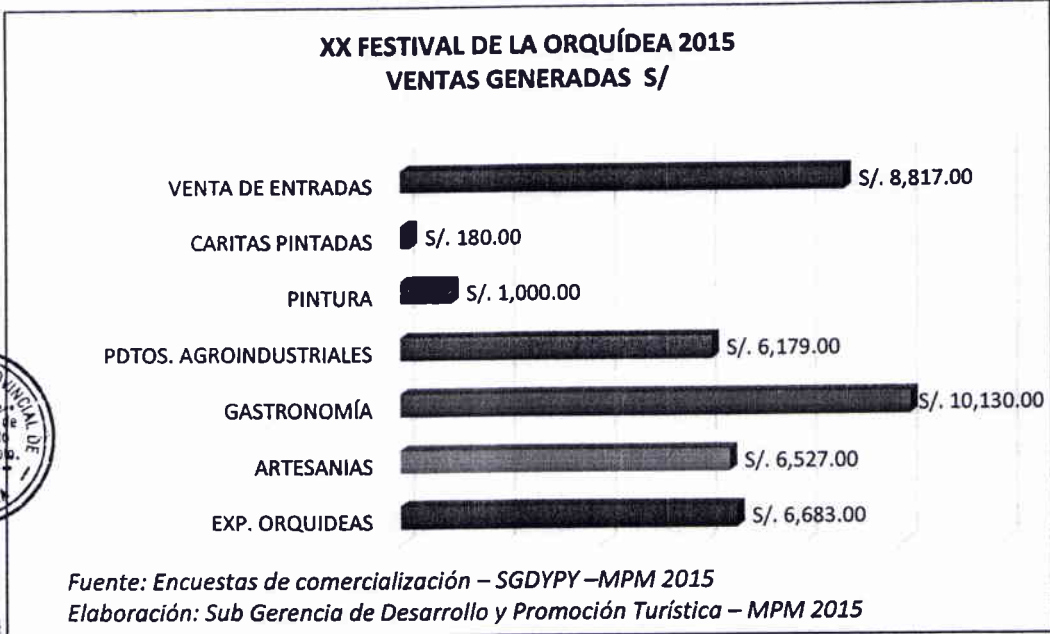

**Venta aproximada de S/. 39,516 nuevos soles**, generando oportunidades de negocio y alianzas comerciales de los cultivadores de orquídeas, artesanos, pintores, productores industriales y de expendio de alimentos de la ciudad de Moyobamba.



## Aguas Termales San Mateo

FLUJO DE VISITANTES AL ATRACTIVO TURÍSTICO AGUAS TERMALES SAN MATEO 2012-2015



**Incremento del 51% en relación al 2014**  
**TOTAL: 263,729 VISITANTES**





# Aguas Sulfurosas Oromina

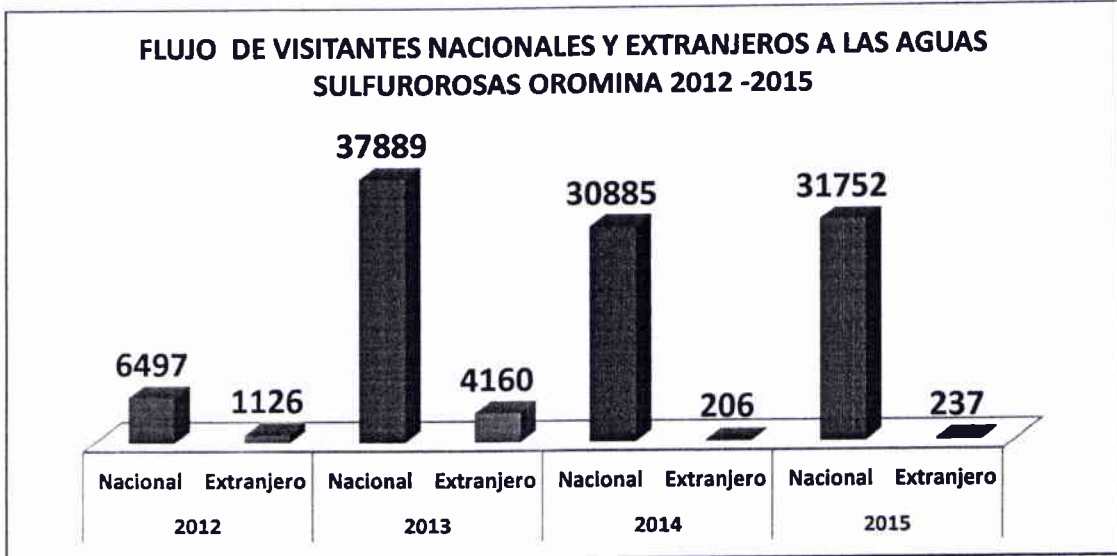

**Incremento del 3% en relación al 2014**  
**TOTAL: 31,989 VISITANTES**





# PROMOVIENDO EL POSICIONAMIENTO TURISTICO DE MOYOBAMBA

**178 733**  
**ARRIBOS AÑO 2015**

**178 733**  
**ARRIBOS AÑO 2015**

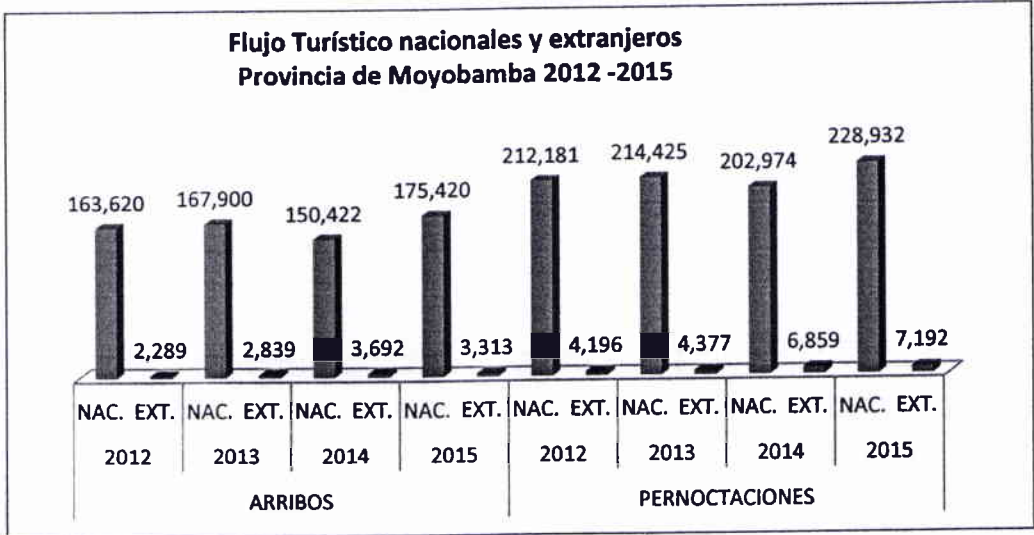

**Promoción del Festival de la Orquídea en la feria internacional de Miami – EE.UU (mayo 2015)**



# GERENCIA DE DESARROLLO Y GESTIÓN AMBIENTAL





**ORNATO Y MANTENIMIENTO DE ÁREAS VERDES**

**MANTENIMIENTO AREAS VERDES, DE LAS PRINCIPALES CALLES, VIAS DE ACCESO, PARQUES Y PLAZUELAS**



31 área verdes intervenidas



03 áreas verdes por intervenir



**VIVERO MUNICIPAL FORESTAL,  
OPERATIVO 100 %, CON UNA  
PRODUCCION DE 50 000 PLANTONES  
ORNAMENTALES Y FORESTALES**





# SANEAMIENTO AMBIENTAL

EL 2015, SE REALIZARON 29 INSPECCIONES DE VIGILANCIA Y MONITOREO AMBIENTAL

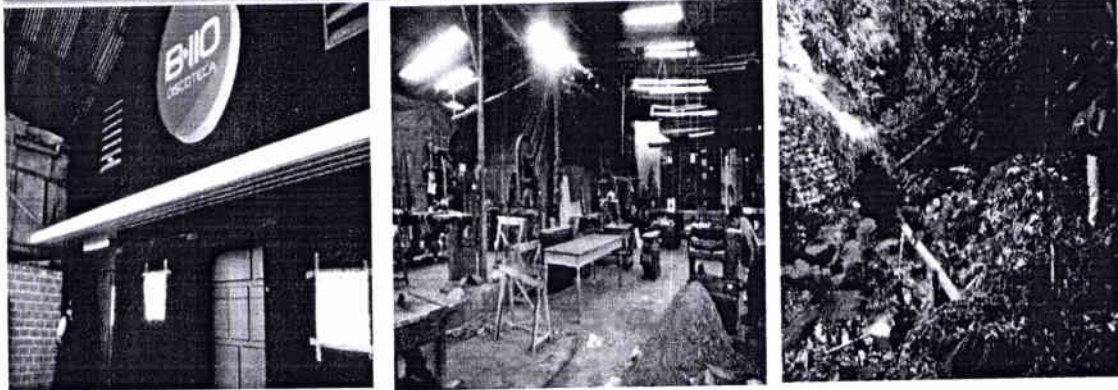

CAMPAÑA DE RECOJO DE CRIADEROS  
AEDES AEGYPTI



PLAN OPERATIVO MULTISECTORIAL  
ANUAL PARA LA VIGILANCIA Y  
CONTROL DE CALIDAD AMBIENTAL EN  
MOYOBAMBA AL 99%







## ORDENAMIENTO TERRITORIAL

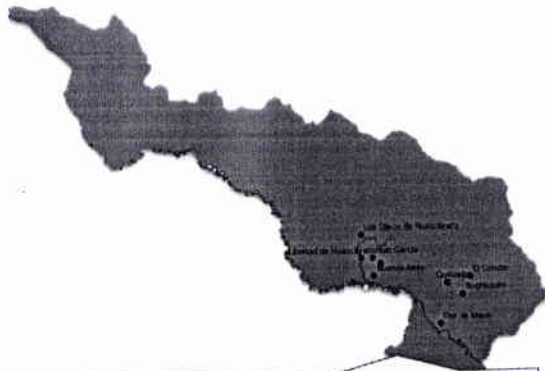

09 CENTROS POBLADOS  
DELIMITADOS TERRITORIALMENTE  
CON ORDENANZAS MUNICIPALES



1 DISTRITO DE LA MARGEN  
IZQUIERDA( PERLA DE  
HUASCAYACU)





RECONOCIMIENTO DEL CONSEJO EJECUTIVO AMBIENTAL PROVINCIAL (CEAP) MOYOBAMBA (R.A. N° 787-2015)



APROBACIÓN DEL PLAN DE EVALUACIÓN Y FISCALIZACIÓN AMBIENTAL PLANEFA -2016 (R.A. N°972-2015)

## BARRANCOS

■ INTERVENIDOS ■ POR INTERVENIR

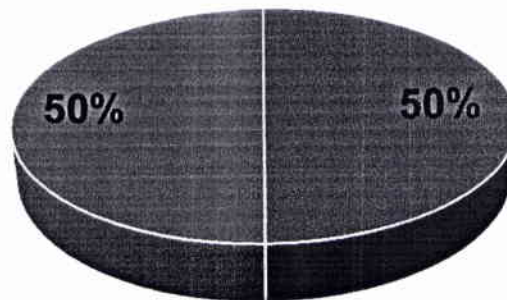

## EXPEDIENTE ELABORADO



**GALS2015**  
Reconocimiento a la Gestión Ambiental  
Local Sostenible



# PROGRAMA SEGREGACIÓN EN LA FUENTE Y RECOLECCIÓN SELECTIVA DE RESÍDUOS SÓLIDOS



CAPACITACIÓN A INSTITUCIONES EDUCATIVAS



INSCRIPCIÓN DE VIVIENDAS



RECOLECCIÓN SELECTIVA DE RESÍDUOS

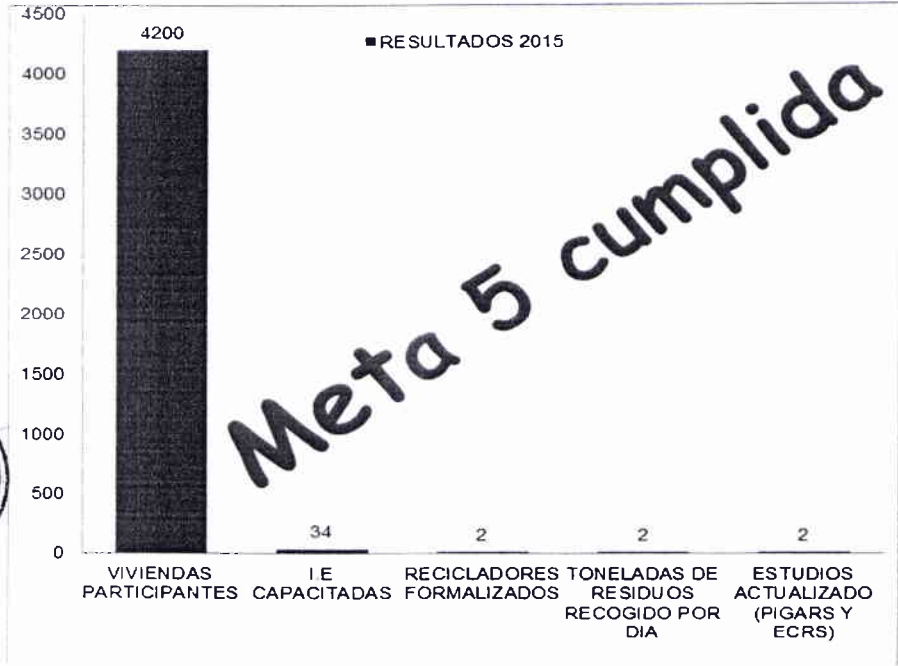



PROGRAMA DE EDUCACIÓN, CULTURA Y CIUDADANÍA AMBIENTAL SOBRE LA CALIDAD DEL AIRE – EDUCCA AIRE DE LA MUNICIPALIDAD PROVINCIAL DE MOYOBAMBA



PROGRAMA DE INCENTIVO : "RECONOCIMIENTO A LAS BUENAS PRÁCTICAS AMBIENTALES – CVERDE", implementación 100% - reconocida por el MINAM.

RESULTADOS		
4000	3608	
2000		10
0	POBLACIÓN SENSIBILIZADA	LE RECONOCIDAS
RESULTADOS	3608	10

ACTIVIDADES	RESULTADOS
IMPLEMENTACION DEL PROGRAMA	15 INSTITUCIONES EDUCATIVAS
RECONOCIMIENTO	3 INSTITUCIONES EDUCATIVAS





# IMPLEMENTACIÓN DEL ÁREA TÉCNICA MUNICIPAL DE AGUA Y SANEAMIENTO RURAL

PROYECTOS DE SANEAMIENTO RURAL EN EL DISTRITO DE MOYOBAMBA

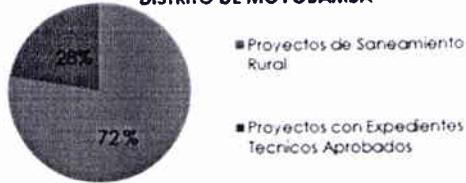

JUNTAS ADMINISTRADORAS DE SERVICIO Y SANEAMIENTO (JASS) CONFORMADAS DISTRITO DE MOYOBAMBA

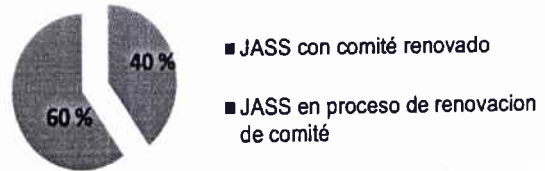

## 09 NUCLEOS EJECUTORES CONFORMADOS

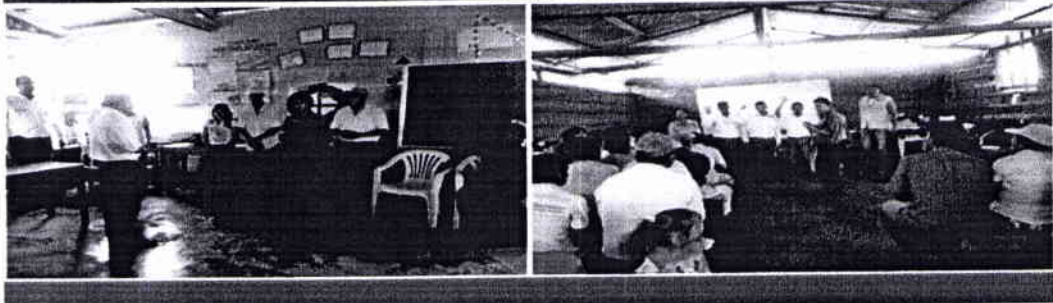

## LIMPIEZA PÚBLICA

- Cobertura del servicio de recolección de residuos sólidos al 93%.
- Ampliación nuevas rutas: Urb. La Perla de Indaño, C.P. Santa Catalina, Urb. Los Jardines, 6 de Diciembre y sector San Francisco (O.M. N° 317-2015)



Cobertura del servicio de barrido de calles de 21.7 km en 22.5 km lineales por día en diciembre. (0.8 km incrementados).



08 nuevos contenedores implementados en lugares estratégicos



# GERENCIA DE DESARROLLO ECONÓMICO URBANO Y RURAL





# CULTURA EN MATERIA DE TRANSITO Y SEGURIDAD VIAL

## ACTIVIDADES QUE IMPULSAN EL CONTROL VIAL

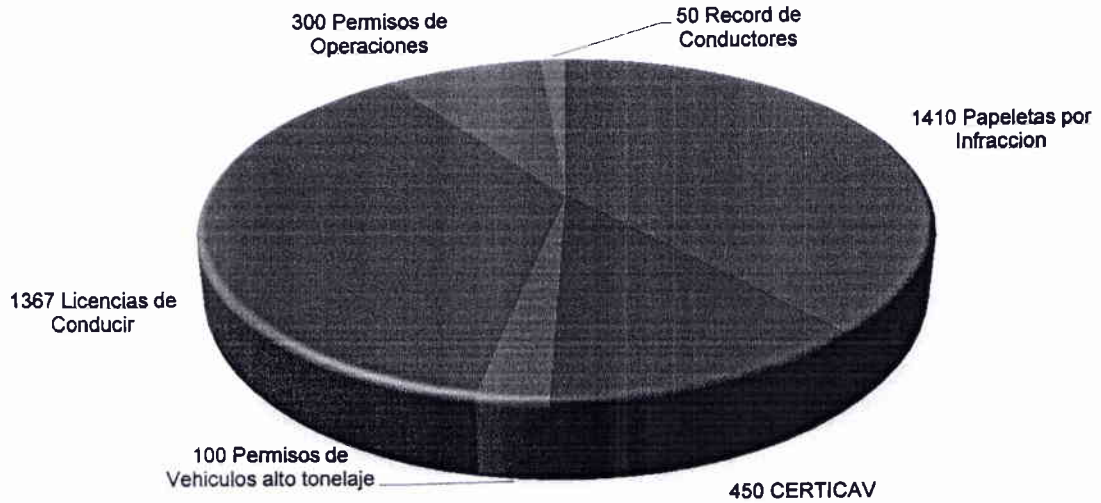

514 Estudiantes capacitados en seguridad vial



2200 Conductores de vehículos menores y mayores capacitados



Implementación de señalizaciones de tránsito vehicular



## CATASTRO Y CONTROL URBANO

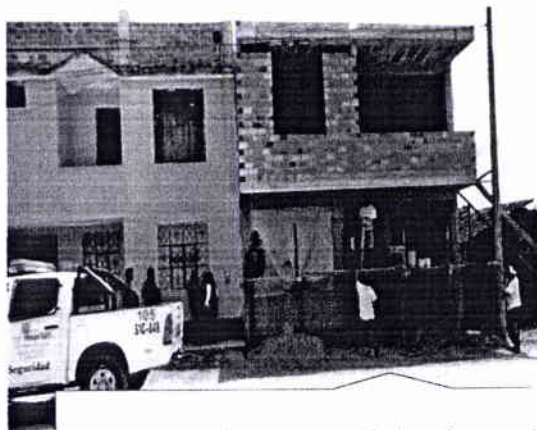

Fiscalización y control de obras privadas



Aplicación del Plan de Desarrollo Urbano (PDU) y el Reglamento Nacional de Edificaciones







Durante el 2015 se logró la recuperación de 13 áreas de aporte (recreativas)

- URB. SANTA CLARA
- URB. LA PRIMAVERA
- URB. VISTA ALEGRE
- URB. ALTO MAYO
- URB. 05 DE DICIEMBRE
- SECTOR PUNTA DE DOÑE

El 2015 se llevo a cabo el proceso de Inmatriculación de Centros Poblados de la Margen Izquierda, para posteriormente realizar su Titulación:

- C.P. RAFAEL BELAUNDE
- C.P. LOS ÁNGELES
- C.P. VALLE LA CONQUISTA
- C.P. NUEVO PROGRESO
- C.P. PUERTO METOYACU
- C.P. JOSÉ OLAYA





# OBRAS CONCLUIDAS

PRESUPUESTO DE INVERSION TOTAL : S/ 5, 589,924.84

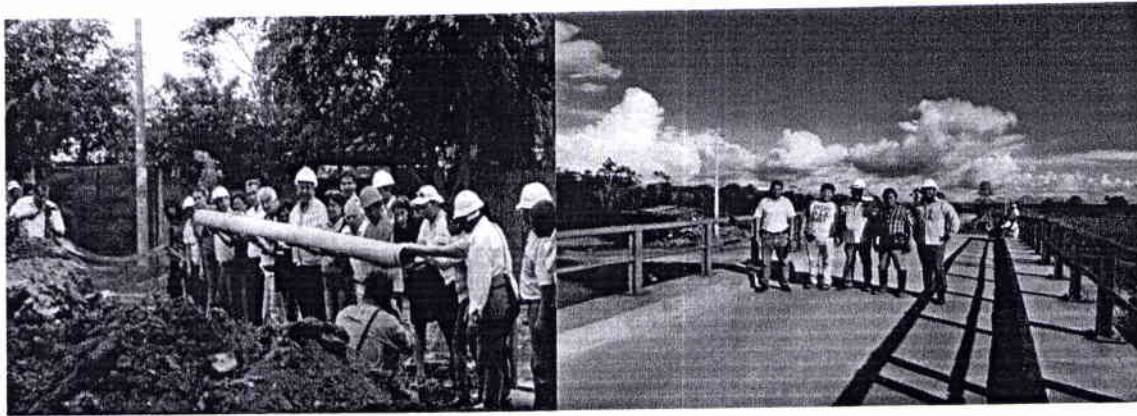

SANEAMIENTO BASICO JR. MIGUEL GRAU CDRA 1 - 8



- Costo de obra: S/ 897,696.46
- N° Beneficiarios: 707 habitantes
- 895.08 ml de redes de alcantarillado
- 895.08 ml de redes de agua
- 19 buzones de concreto armado

SANEAMIENTO BÁSICO URB. LOS JARDINES



- Costo de obra : S/ 763,004.66
- N° Beneficiarios :
- 2087.90ml de redes de alcantarillado de desagüe
- 310 ml tuberías de agua.
- 31 buzones de concreto construidos

SANEAMIENTO BÁSICO JR. LIBERTAD CDRA 01



- Costo de obra : S/ 103,420.85
- N° Beneficiarios : 15 familias
- 166 ml de red de alcantarillado.
- 166 ml de red de agua potable





**SANEAMIENTO BÁSICO JR. IQUITOS  
CDRA 02 - 09**

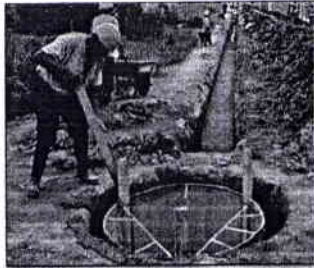

- Costo de obra : S/ 524,202.52
- N° Beneficiarios : 119 familias
- 753 ml de red de alcantarillado.
- 709 ml de red de agua potable.

**EMPALME CORONEL SECADA - PEDRO ORBE**

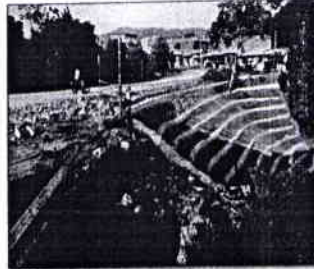

- Costo de obra : S/ 169,596.68
- N° Beneficiarios: 87.000 hab. (población Moyobamba)
- 635m<sup>2</sup> de conformación de sub rasante.
- 6739.50m<sup>3</sup> de material de relleno compactado cada 20 cm
- Estabilización de taludes

**CAMINO VECINAL FAUSTINO MALDONADO - STA. ROSA - EL EDEN**



- Costo de obra : S/ 1,643,300
- N° Beneficiarios : 1,032 hab. (4 caseríos)
- 12.77km de camino vecinal mejorado con afirmado.
- 08 alcantarillas de 36' construidas.
- 01 badén de concreto construido.



**PUENTE SHIGKAT SOBRE EL RIO AVISADO**

- Costo de obra : S/ 1,488,703.67
- N° Beneficiarios: 490 hab. (98 familias)
- Puente tipo Viga Losa, 30m de luz.
- Ancho total 5.20m.



**ANTES**

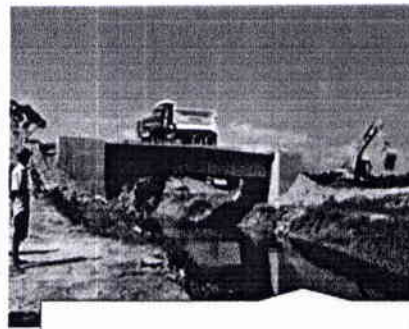

**DESPUES**

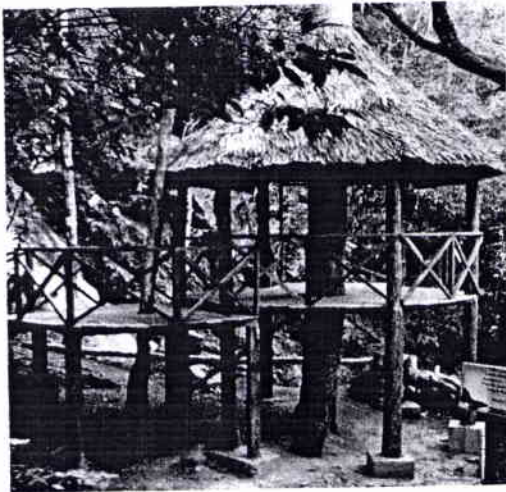
**OBRAS EN EJECUCIÓN****PRESUPUESTO DE INVERSION TOTAL : S/ 5, 492, 948.92****EMPALME JR. SAN MARTIN – INDEPENDENCIA (COCOCHO)**

- Costo de obra : S/ 1'114,845.24
- N° Beneficiarios: 86,015 hab. (población Moyobamba)
- 65 ml de alcantarilla de concreto y cuneta revestida
- 19,181 m<sup>2</sup> de material de relleno.
- 109 ml de pavimento rígido.

**PUESTA EN VALOR CATARATAS DE LEJIAYACU**

- Costo de obra : S/ 681,007.00
- N° Beneficiarios: 2,280 Hab. (02 caseríos)
- Mejoramiento de puente peatonal y escalinatas.
- 05 tambos turísticos construidos
- 06 alcantarillas construidas (42 ML)
- 04 badenes construidos (42 ML)
- 01 km de vía de acceso mejorada.

**INSTITUCION EDUCATIVA N° 495 QUILLOALLPA**

- Costo de obra : S/ 3'527,500
- N° Beneficiarios : 353 alumnos
- Construcción de 08 aulas, módulo administrativo + servicios higiénicos.
- Cocina + comedor, centro de recursos educativos, servicios higiénicos para alumnos



# GERENCIA DE MAQUINARIA, VEHÍCULOS Y TALLERES





# REPARACION DE MAQUINARIAS Y VEHICULOS

TOTAL MÁQUINAS OPERATIVAS: 23

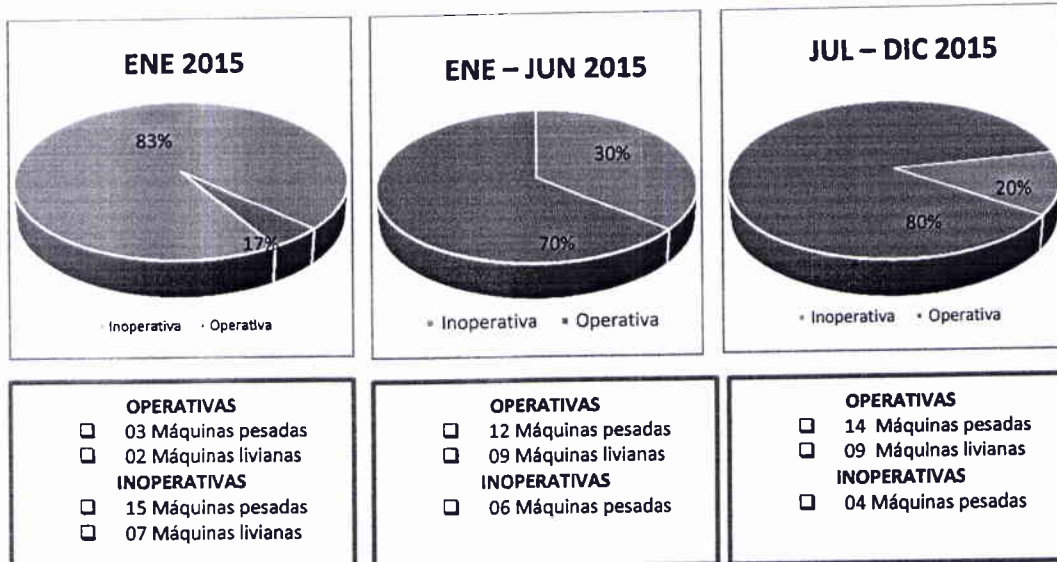

# MEJORAMIENTO DE CALLES Y JIRONES

BARRIO	N° CUADRAS	N° KILOMETROS
LLUYLLUCUCHA	06	0.6
CALVARIO	21	2.1
BELEN	04	0.4
<b>TOTAL</b>	<b>31</b>	<b>3.1</b>

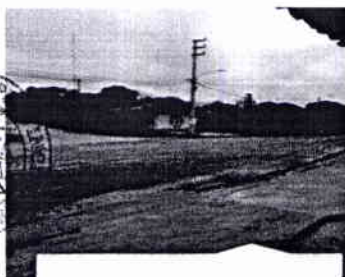

JR. MIRAFLORES



JR. DAMIÁN NAJAR

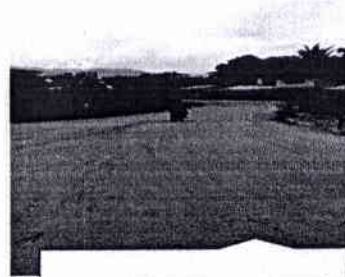

BARRANCO TUMINO



## MEJORAMIENTO DE CAMINOS VECINALES

CAMINO VECINAL	KM / HORAS
MARGEN IZQUIERDA ( ANILLO VIAL + 4 RAMALES + 7 ACCESOS )	84.5 KM
MARGEN DERECHA (06 ACCESOS)	23 KM
EMERGENCIA SAN JUAN DE TANGUMÍ	18 HORAS MAQUINA
<b>TOTAL</b>	<b>107.5 KM</b>



MARGEN IZQUIERDA



ACCESO PTO. METOYACU



ALTO CARRIZALES



SAN JUAN DE TANGUMI



# GERENCIA DE FISCALIZACIÓN SEGURIDAD CIUDADANA Y DEFENSA CIVIL







**PIP VIABLE:  
«AMPLIACIÓN DE SERVICIO DE  
SEGURIDAD CIUDADANA  
EN LA CIUDAD DE MOYOBAMBA DISTRITO  
DE MOYOBAMBA PROVINCIA» COD. SNIP  
262404**

**COSTO DEL PROYECTO: S/. 5' 248, 655.00**

**MAPA DEL DELITO**

**MAPA DE RIESGO**

MAPA DEL DELITO DE LA COMISARIA PNP MOYOBAMBA

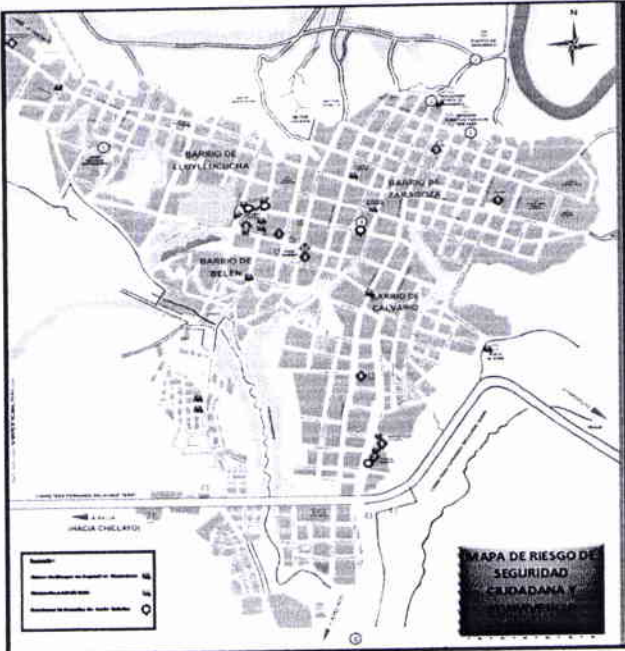



## CONTRIBUYENDO A LA SEGURIDAD CIUDADANA Y EL ORDEN PUBLICO

Nº	INCIDENCIA DELICTIVA 2015	TOTAL DE OPERATIVOS	%	% ACUMULADO
1	Patrullaje Integrado (PNP-SERENAZGO).	541	36%	36%
2	Operativos e inspecciones (FISCALIZACIÓN, CATASTRO-LICENCIAS-DEFENSA CIVIL-PM-MA).	230	15%	51%
3	Servicios de seguridad en eventos públicos solicitados.	143	9%	60%
4	Servicio de seguridad en Instituciones Educativas (hora punta).	112	7%	68%
5	Arresto ciudadano por hurto agravado y robo de especies recuperadas	92	6%	74%
6	Operativos de tránsito (SEGURIDAD VIAL Y TRÁNSITO, PNP-SERENAZGO.	59	4%	78%
7	Violencia familiar.	54	4%	81%
8	Operativos de prevención del delito (PNP-MPM-MINSA-OTROS).	53	3%	85%
9	Apoyo ciudadano en accidentes de tránsito.	52	3%	88%
10	Recuperación de vehículos menores (motocicletas, motokares).	51	3%	91%
11	Apoyo ciudadano en emergencias médicas (traslado al hospital).	47	3%	95%
12	Capacitación JJ.VV, RR.CC, I.E., DEMUNA, otros).	34	2%	97%
13	Intervención en peleas callejeras, pandilleros y barras bravas.	17	1%	98%
14	Apoyo emergencias por desastres (inundaciones, incendios, otros).	17	1%	99%
15	Hallazgo de niños y ancianos perdidos.	12	1%	100%
16	Arresto por Micro comercialización de drogas y/o equisitorias.	2	0%	100%
17	Recuperación de vehículos mayores (combi).	1	0%	100%
<b>TOTAL</b>		<b>1,517.00</b>		



ARRESTO CIUDADANO



PATRULLAJE INTEGRADO



APOYO CIUDADANO (47)

**EN 2015 SE REALIZÓ  
UN TOTAL  
INTERVENCIONES  
1,517**



RECUPERACION DE VEHICULOS





# ORDENAMIENTO DEL COMERCIO

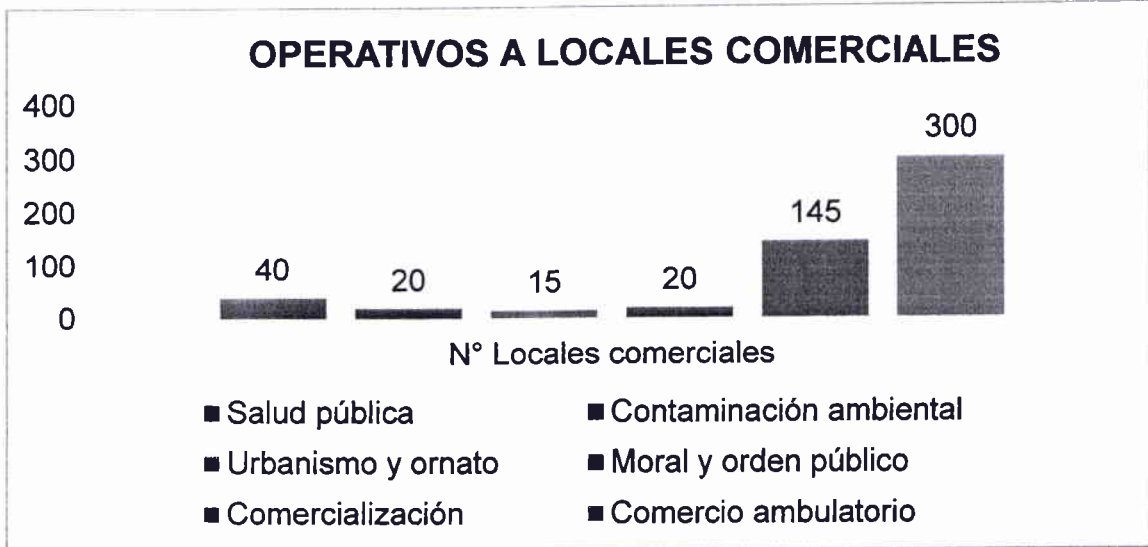

## EL 2015 SE REALIZARON OPERATIVOS A LOCALES COMERCIALES



**540 Locales intervenidos**



**350 Locales adecuados a LEY**



**DEFENSA CIVIL PROVINCIAL**

Actividades	UDM	Cant.
Apoyo a damnificados	familia	9
Inspecciones de zonas de riesgo	sector	10
Inspección técnica de seguridad en edificaciones de detalle	certificado	39
Evaluación de riesgo	informe	10
Inspecciones para realización de eventos públicos	informe	60
Operativos inopinados	Establecimientos comerciales	54
Charla de capacitación	participantes	600
Simulacros (sismos y fenómeno del niño)	simulacros	5



**DURANTE EL 2015, SE BRINDÓ APOYO EN EL C.P. BAJO TANGUMI**

# **CAPÍTULO IV: BALANCE DE LA GESTIÓN ADMINISTRATIVA Y FINANCIERA**

---



## RESUMEN DE INGRESOS - AÑO 2015

RUBRO	PIA S/	PIM S/	INGRESOS S/	AVANCE %
RECURSOS ORDINARIOS	1,026,473	2,740,178	2,602,665	6.0%
FONCOMUN	19,983,102	25,611,017	25,611,017	59.3%
IMPUESTOS MUNICIPALES	1,612,000	2,741,734	2,751,973	6.4%
RECURSOS DIRECTAMENTE RECAUDADOS	2,910,955	4,089,604	4,089,978	9.5%
DONACIONES Y TRANSFERENCIAS	-	218,200	58,540	0.1%
CANON Y SOBRECANON, REGALIAS, RENTAS DE ADUANAS Y PARTICIPACIONES	34,899	8,102,165	8,102,164	18.7%
<b>TOTAL</b>	<b>25,567,429</b>	<b>43,502,898</b>	<b>43,216,337</b>	<b>100%</b>

### INGRESOS POR RUBRO - AÑO 2015

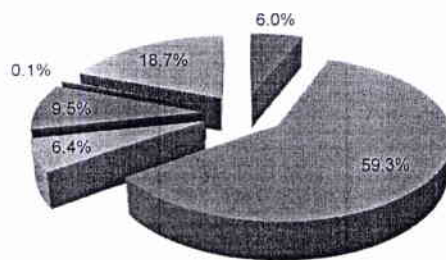

- RECURSOS ORDINARIOS
- FONCOMUN
- IMPUESTOS MUNICIPALES
- RECURSOS DIRECTAMENTE RECAUDADOS
- DONACIONES Y TRANSFERENCIAS
- CANON Y SOBRECANON, REGALIAS, RENTAS DE ADUANAS Y PARTICIPACIONES

## DISTRIBUCION DEL GASTO - AÑO 2015

GRUPO GENERICO DEL GASTO	MONTO S/	AVANCE %
PERSONAL Y OBLIGACIONES SOCIALES	3,804,345	10.0%
OBLIGACIONES PREVISIONALES	1,114,949	3.0%
BIENES Y SERVICIOS	9,892,947	26.0%
DONACIONES Y TRANSFERENCIAS	731,771	2.0%
OTROS GASTOS CORRIENTES	259,221	1.0%
INVERSIONES	21,569,428	58.0%
<b>TOTAL</b>	<b>37,372,662</b>	<b>100.0%</b>

### DISTRIBUCIÓN DEL GASTO - AÑO 2015

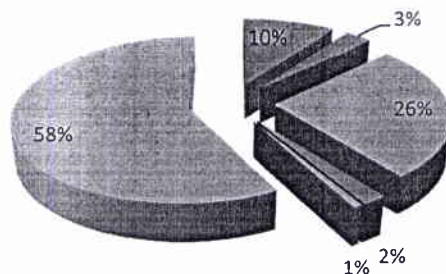

- PERSONAL Y OBLIGACIONES SOCIALES
- OBLIGACIONES PREVISIONALES
- BIENES Y SERVICIOS
- DONACIONES Y TRANSFERENCIAS
- OTROS GASTOS CORRIENTES
- INVERSIONES



## EJECUCION DE INGRESOS Vs GASTOS - AÑO 2015

RUBRO	INGRESOS S/	GASTOS S/	AVANCE %
RECURSOS ORDINARIOS	2,602,665	2,602,665	100.0%
FONCOMUN	25,611,017	23,097,029	90.0%
IMPUESTOS MUNICIPALES	2,751,973	2,233,075	81.0%
RECURSOS DIRECTAMENTE RECAUDADOS	4,089,978	3,454,816	84.0%
DONACIONES Y TRANSFERENCIAS	58,540	44,723	76.0%
CANON Y SOBRECANON, REGALIAS, RENTAS DE ADUANAS Y PARTICIPACIONES	8,102,164	5,940,353	73.0%
<b>TOTAL</b>	<b>43,216,337</b>	<b>37,372,662</b>	<b>86.0%</b>

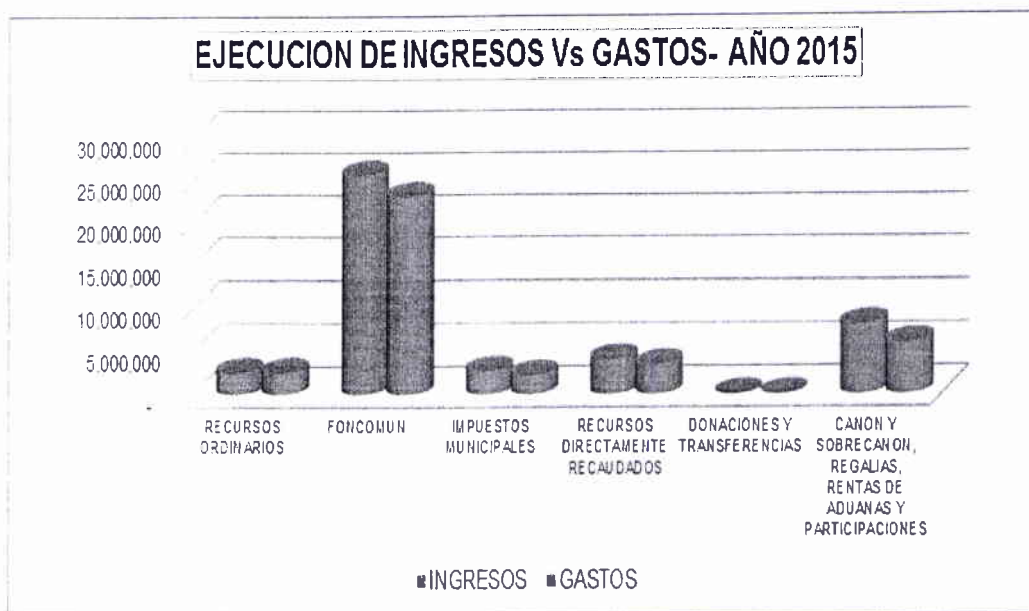

# MUNICIPALIDAD PROVINCIAL DE MOYOBAMBA

## ANALISIS DE RATIOS FINANCIEROS (301701) -2015

Los análisis de los estados financieros a través de Ratios Financieros, son a fin de evaluar los aspectos favorables o desfavorables de la situación financiera de la Municipalidad Provincial de Moyobamba, estamos utilizando los Ratios Financieros de Liquidez, Solvencia, Rentabilidad y Gestión.

El análisis de ratios financieros se realizó en base a la información financiera 2015-2014

### Ratios de Liquidez

Permite expresar la capacidad que tiene una entidad para cubrir sus obligaciones más urgentes a corto plazo con los activos más líquidos disponibles (Caja, Bancos, Cuentas por cobrar, Existencias.). Cuanto más alto es el ratio, mayores son las posibilidades de la entidad de afrontar sus compromisos corrientes.

Razón Corriente	Relaciones	31/12/2015		31/12/2014	
	Activo Corriente	26,647,403.03	5.04	25,799,547.18	6.42
Pasivo Corriente	5,287,869.62	4,019,895.68			

En cuanto a ratios de liquidez, hemos tomado como principal razón financiera el análisis en base al resultado de razón corriente que es de 11.46

Un ratio inferior a 1 reflejaría la incapacidad de la entidad de atender todas sus obligaciones de ese tipo. Sin embargo las entidades más solventes tienen ratios de liquidez que en muchos casos resultan no solo de 1 sino de 3 y hasta más de 5, lo que proporciona un abundante capital de trabajo (que equivale a la diferencia entre el activo corriente y el pasivo corriente)

Al 31.12.2015 este ratio alcanza 5.04 inferior en 6.42 a lo que alcanzo el 31.12.2014, lo que significa que por cada S/. 1.00 de deuda a corto plazo la Municipalidad Provincial de Moyobamba cuenta con S/. 5.03 para hacerle frente, situación que sigue siendo favorable.

### Ratios de Solvencia

Para analizar el ratio de solvencia hemos tenido en cuenta la Deuda Patrimonio

Deuda Patrimonio	Relaciones	31/12/2015		31/12/2014	
	Pasivo Total	6,072,846.99	0.042	4,714,849.77	0.037
Patrimonio	144,018,094.65	129,080,731.13			

La razón de Endeudamiento es de 0.10 este coeficiente nos indica que el endeudamiento con respecto a nuestro patrimonio es de 0.005

El ratio de Endeudamiento Patrimonial es un índice de solvencia que mide el impacto de la deuda o financiamiento propio (Patrimonio). Revela el grado de autonomía o dependencia financiera de la entidad.





# MUNICIPALIDAD PROVINCIAL DE MOYOBAMBA

Es deseable que sea bajo, pues ello significa que existe un escaso grado de endeudamiento y, por ende, una buena capacidad de pago a los acreedores y Proveedores.

Al 31.12.2015 este ratio alcanza los 0.042 inferior en 0.005 puntos con respecto al 31.12.2014 que alcanzo los 0.037, debido al incremento de las cuentas por pagar a proveedores de bienes, servicios y financiamiento bancario.

## Ratios de Gestión

Para analizar el ratio de gestión hemos tenido en cuenta el Ingreso y los Activos totales existentes

Gestión	Relaciones	31/12/2015		31/12/2014	
	Ingresos	31,431,293.62	0.21	43,081,962.84	0.32
	Activos Totales	150,090,941.64		133,795,580.90	

La productividad alcanzada fue de 21 y 32%

El índice de Rentabilidad de los Activos es un ratio que indica el grado de utilidad obtenida por los activos, sean monetarios o no monetarios. Refleja la eficiencia con que se emplean estos. Medida a través de sus aporte al Resultado del Ejercicio.

Un ratio bajo podría deberse a la existencia de una alta capacidad instalada ociosa o un mal manejo de la liquidez.

Al 31.12.2015 este ratio alcanza los 0.21 superior en 0.32 alcanzados en el periodo 31.12.2014, lo que significa que la Municipalidad genera una utilidad de 11% por cada S/. 1.00 invertido en Activos.

## Ratios de Rentabilidad

Para analizar el ratio de Rentabilidad hemos tenido en cuenta el Ingreso y los Costos

Rentabilidad	Relaciones	31/12/2015		31/12/2014	
	Ingresos-Costos y Gastos	13,662,950.44	0.43	23,685,080.14	0.55
	Ingresos	31,431,293.62		43,081,962.84	

La Rentabilidad alcanzada fue de 43 y 55%, quiere decir que por cada unidad monetaria la Municipalidad genera un -12%.



MUNICIPALIDAD PROVINCIAL DE MOYOBAMBA (301701)  
ANALISIS VERTICAL Y HORIZONTAL DEL ESTADO DE GESTION  
Por los Años Terminado al 31 de Diciembre del 2015 y 2014

	31/12/2015	%	31/12/2014	%	VARIACION	%
<b>INGRESOS</b>						
Ingresos Tributarios	2,520,549.81	8.02	3,561,100.85	8.27	(1,040,551.04)	(29.22)
Ingresos No Tributarios	2,903,838.01	9.24	2,692,540.47	6.25	211,297.54	7.85
Trasposos y Remesas Recibidas	25,338,177.47	80.61	33,641,575.47	78.09	(8,303,398.00)	(24.68)
Donaciones y Transferencias Recibidas	0.00	0.00	356,995.54	0.83	(356,995.54)	(100.00)
Ingresos Financieros	135,592.39	0.43	174,715.12	0.41	(39,122.73)	(22.39)
Otros Ingresos	533,135.94	1.70	2,655,035.39	6.16	(2,121,899.45)	(79.92)
<b>Total Ingresos</b>	<b>31,431,293.62</b>	<b>100.00</b>	<b>43,081,962.84</b>	<b>100.00</b>	<b>(11,650,669.22)</b>	<b>(27.04)</b>
<b>COSTOS Y GASTOS</b>						
Costos de Ventas	0.00	0.00	0.00	0.00	0.00	0.00
Gastos en Bienes y Servicios	(9,671,157.72)	(30.77)	(11,999,226.55)	(27.85)	2,328,068.83	(19.40)
Gastos de Personal	(3,850,243.96)	(12.25)	(3,990,698.66)	(9.26)	140,454.70	(3.52)
Gastos por Pens. Prestaciones y Asistencia Social	(1,089,904.77)	(3.47)	(1,127,148.64)	(2.62)	37,243.87	(3.30)
Donaciones y Transferencias Otorgadas	(731,771.12)	(2.33)	(695,914.37)	(1.62)	(35,856.75)	5.15
Trasposos y Remesas Otorgadas	0.00	0.00	0.00	0.00	0.00	0.00
Estimaciones y Provisiones del Ejercicio	(2,222,037.43)	(7.07)	(369,840.26)	(0.86)	(1,852,197.17)	500.81
Gastos Financieros	0.00	0.00	0.00	0.00	0.00	0.00
Otros Gastos	(203,228.18)	(0.65)	(1,214,054.22)	(2.82)	1,010,826.04	(83.26)
<b>Total Costos y Gastos</b>	<b>(17,768,343.18)</b>	<b>(56.53)</b>	<b>(19,396,882.70)</b>	<b>(45.02)</b>	<b>1,628,539.52</b>	<b>(8.40)</b>
<b>RESULTADO DEL EJERCICIO SUPERAVIT (DEFICIT)</b>	<b>13,662,950.44</b>	<b>43.47</b>	<b>23,685,080.14</b>	<b>54.98</b>	<b>(10,022,129.70)</b>	<b>(42.31)</b>

LAS VARIACIONES Y PORCENTAJES REFLEJA DEL ANALISIS VERTICAL Y HORIZONTAL QUE LOS INGRESOS COMO LOS COSTOS Y GASTOS FUERON MENOS EN RELACION AL AÑO 2015



MUNICIPALIDAD PROVINCIAL DE MOYOBAMBA (301701)  
ANALISIS VERTICAL Y HORIZONTAL DEL ESTADO DE SITUACION FINANCIERA

ACTIVO	2015	%	2014	%	VARIACION NOMINAL	%
<b>ACTIVO CORRIENTE</b>						
Efectivo y Equivalente de Efectivo	8,104,149.69	5.40	7,738,674.14	5.78	365,475.55	4.72
Inversiones Disponibles	0.00	0.00	0.00	0.00	0.00	0.00
Cuentas por Cobrar Neto	14,528,007.91	9.68	14,538,163.75	10.87	-10,155.84	-0.07
Otras Cuentas por Cobrar Neto	24,577.44	0.02	23,437.40	0.02	1,140.04	4.86
Inventarios Neto	246,584.70	0.16	55,441.76	0.04	191,142.94	344.76
Servicios y Otros Pagados por Anticipado	886,064.00	0.59	732,683.28	0.55	153,380.72	20.93
Otras cuentas del Activo	2,858,019.29	1.90	2,711,146.85	2.03	146,872.44	5.42
<b>Total Activo Corriente</b>	<b>26,647,403.03</b>	<b>17.75</b>	<b>25,799,547.18</b>	<b>19.28</b>	<b>847,855.85</b>	<b>3.29</b>
<b>ACTIVO NO CORRIENTE</b>						
Cuentas por Cobrar a Largo Plazo	0.00	0.00	0.00	0.00	0.00	0.00
Otras Cuentas por Cobrar a Largo Plazo	0.00	0.00	0.00	0.00	0.00	0.00
Inversiones Neto	15,559,137.30	10.37	15,559,137.30	11.63	0.00	0.00
Propiedades de Inversion	0.00	0.00	0.00	0.00	0.00	0.00
Propiedad Planta y Equipo Neto	105,096,388.90	70.02	88,676,795.39	66.28	16,419,593.51	18.52
Otras Cuentas del Activo Neto	2,788,012.41	1.86	3,760,101.03	2.81	-972,088.62	-25.85
<b>Total Activo No Corriente</b>	<b>123,443,538.61</b>	<b>82.25</b>	<b>107,996,033.72</b>	<b>80.72</b>	<b>15,447,504.89</b>	<b>14.30</b>
<b>TOTAL ACTIVO</b>	<b>150,090,941.64</b>	<b>100.00</b>	<b>133,795,580.90</b>	<b>100.00</b>	<b>16,295,360.74</b>	<b>12.18</b>

EN RELACION AL ANALISIS VERTICAL Y HORIZONTAL SE DETERMINA QUE TIENE UNA VARIACION POSITIVA EN EL TOTAL ACTIVO CORRIENTE, NO CORRIENTE Y TOTAL ACTIVO Y EN TERMINOS PORCENTUALES IGUAL HUBO UN AUMENTO EN LO QUE VA DEL AÑO 2015 .

